工商晚報
The Kung Sheung Evening News
承印：工商日報有限公司
香港灣仔分域街十八號
各部電話號碼
編輯部及採訪部5－283378－80
經理部：5－281521－3（三線）
營業部：5－280708，5－2
中區辦事處：5－225495，5
郵箱二六二號　五七零二號
每份兩大張紙出　每份壹元

李察信辭職

（刊第七頁）

黎敦義今晨在電台答覆詢問
港人非政治無知
已實際參與政務

【本報訊】民政司黎敦義今晨否認香港人「政治無知」，他說，港人其實已從多種不同途徑，參與政府事務。

黎敦義今晨在香港電台一個節目中，答覆聽衆就代議政制綠皮書提出的問題，有聽衆說港人在政治上是無知的。黎敦義表示，香港共有超過三百個諮詢性質委員會，就社會上的各方面問題，向政府提供意見。他舉例說，單是有關教育方面的諮詢委員會，已經有三個。

黎敦義說，政府一直參考這些諮詢委員會的意見，而政府爲支持這些委員會存在，費用開支不少。

他又說，行政、立法兩局非官守議員六月到英國，向國會議員反映港人意見時所強調的，他們不能代表香港人是不確的。黎敦義說，他們來自各行各業，去年開始又有區議會議員被委任爲立法局議員，他們其實已經相當有代表性。

有聽衆建議，行政立法兩局非官守議員可以在政府的行政上扮演更重要角色。黎敦義則認爲，保持穩定十分重要，如果要兩局議員在政府行政上扮演更重要的角色，甚或成爲全職政治家，對香港來說是不能預料結果好壞的嘗試，是一種冒險的行動，可能影響本港的穩定。

他強調，就算是代議政制綠皮書的建議，在立法局甚至行政局加入民選議席，其實亦是以現行的制度做基礎，而事實証明，目前的制度是成功的。

但黎敦義補充說，兩局議員在目前的政府架構中，其實已經扮演着十分重要的角色，行政局是港府的決策機構，而立法局則扮演着重要的諮詢角色，就算是港府的財政支出，也須經立法局的財務委員會通過。

黎敦義又表示，香港政府有其固有而值得繼續維持下去的特色，就是無論政府的政策與市民的意見有多大分歧，兩者之間會採取折衷的辦法，到最後，港府的決定一般都會得到市民的支持。但如果政府有敵對的政黨出現，政府便不能用折衷的途徑解決分歧。

代議政制綠皮書建議立法局有一部份議席來自功能團體，引起各方爭論，黎敦義說，港府就在功能團體選出代表的問題上，已經下了不少功夫，港府仍然認爲這是可行的，因爲唯有這樣，立法局才可以廣泛代表社會上的各行各業，再加上有部份議席選自區議會，市政局及區域議局，立法局更有相當代表性。

大律師公會主席列顯倫今晨在該節目中對如何在衆多工商及專業團體選出六個功能團體進入立法局提出疑問，黎敦義舉例說，香港各工商團體可以聯結爲一個聯合團體，在立法局中佔一議席，由即是說，社會人士是以十分濃縮的形式進入立法局。

黎敦義又說，代議政制綠皮書涉及本港未來數年的政制改革，與中（共）英就香港前途協議不會產生衝突。

英外交事務小組主席警告
港人不能保持英籍地位
嚴重影響香港市民信心

【本報訊】英國下議院外交事務委員會主席卻索爵士昨日在倫敦提出警告，如果不能保證本港二百五十萬名持有英國護照人士的英籍地位，將嚴重影響本港居民的信心。

卻索爵士在一份聲明中表示，如能保證中共能遵守英國的建議，可加強香港的穩定性。

他表示，他希望英國能收容更多香港移民，但這是一個十分困難的問題。然而他承認，如果港人知道他們可以自由離開，他們反而不希望離開香港。

卻索爵士說，港人國籍問題看來會於明天及後天在北平舉行的中（共）英會談中討論，卻索爵士認爲，這是一項非常難以解決的問題。

他說，中共自然地堅持認爲，香港居民希望成爲中國（共）公民。

卻索爵士認爲，英國仍需爭取中（共）英協議須詳細包括各種細節。

他說，會談仍存着很多歧見，大問題之下仍有不少細節問題有待發現。

在未來舉行的中（共）英會談中，亦將討論將來本港的民航和香港政府售賣土地問題。

英外相賀維爵士上週在港時表示，國籍、民航和土地問題是中（共）英仍有待解決的重要事項。

英國會議員黎增義今晨離港
認爲代議白皮書應接受直接選舉

【本報訊】英國國會工黨議員黎增義結束在本港訪問，今晨離港前在記者會上表示，他希望在代議制白皮書內，必須原則上接受直接選舉，而他贊成在一九八八年實行直接選舉。

他又贊成立法局有直接選舉，但議員必須賦予實際權力，因此可以代表民意，而議員做事亦可更加集中。

他又認爲，香港政黨並不會影響本港安定，因爲本港團體與北平關係良好，此地政治環境亦令港人習慣妥協，讓步和顧慮週全。

他希望政府在每次選舉後，都能對政制改革、組織及時間性進行檢討，他在談及功能團體時，黎氏表示，在目前來說，功能團體肯定在立法局內有來自不同階層的代表，但在長遠來說，直接選舉已可足以令各方的利益代表在立法局中得以平衡，因此功能團體已失去他的作用。

他亦贊成綠皮書諮詢期應該延長。

香港目前的紡織業受美國保護主義影響，而黎氏希望港人在此時團結一致解決難題。

圖爲英國國會工黨議員黎增義。

元朗天水圍居民今晨仍堅拒遷離

【本報訊】元朗天水圍居民今晨仍然堅持不肯遷離，至於獲安置往屯門蝴蝶邨的居民，亦要求延期遷徙。

元朗政務處呼籲受清拆影響的天水圍居民，前往領取特惠津貼，當局已準備好一百九十多張支票發放與他們，津貼總額約達二百六十萬元。

發言人謂，受影響的天水圍居民，大部分已獲得安置，只是有十八戶因爲另有居所，或他們並非屬於眞正居民，因此而不符合資格不能獲得當局的安排及補償。當局已決定在明晨展開第一期清拆行動，範圍包括趙家圍村及大河附近受影響的一百四十戶，而第二期的行動約在兩週後展開，地點爲天水圍白沙仔區，該處有一百戶人家。

天水圍居民則揚言，要誓死對抗清拆及爭取安置。

小評

精神病康復宿舍

沙田新翠邨四百居民昨晨往沙田政務處請願，抗議政府計劃在該邨開設精神病患者康復宿舍。

事件氣氛一度緊張，但經社會福利署代表澄淸後，居民才離去。

在屋邨內設精神病者康復中心一直成爲爭論問題。由於精神病者造成血案的案例太多，屋邨居民當然不希望在邨內有精神病患者出現，而當局渴望精神病康復者能接近人羣加速他們康復的計劃亦可以理解。

但倘若精神病康復者在當局強迫安排下入住屋邨內的中途宿舍，而受到居民的排擠，則對他們的康復毫無幫助，反而有害。

所以此問題仍需尊重民意，蒐集邨民對開設中途宿舍的意見再加考慮。

港督飛赴北平出席明日會談
英方成員將減少至六人

【本報訊】港督尤德爵士今午乘機離港前赴北平，參加明後兩天的香港前途第二十次會談。

明日的會談，預計會集中討論仍未解決的土地、民航和國籍的問題。

港督乘搭CA一〇六班機，於下午一時五十分離港，隨同者有港府總傳譯主任鄧仰平。

在明日的會談中，英方成員會減少，其中港府政治顧問麥若彬，外交部助理次官魏德巍及大使館一等秘書歐威廉正在渡假，出席者祇有六人。

穿畢挺西裝手提公事包
黑帮趨向商業化
控制小巴綫及裝修工程

【本報訊】T恤和短袢不再是三合會暴徒的標記，穿着畢挺西裝和挽公事包，現時已成爲他們新的象徵。

據香港皇家警務處一九八三年年報中所說，這些暴徒愈來愈變得商業化，而且在犯罪過程中採取現代科技。

該份年報在昨日出版，它說，若干三合會具有非常緊密和優良的組織，而且有鞏固的委員會，更透過選舉方式選出領袖。

該年報更指出，部份三合會更召開會議檢討過去的政策，並且計劃和組織未來的生財活動。

這些三合會組織從事不少「專利」事業，包括臨時房屋區的裝修工程，控制小巴路線、街市攤檔和木屋區的食水供應和其他服務，還有其他傳統的副業。該份年報又指出，很多小巴路線經已被三合會組織的轄下小組完全控制，這些小組以商業化的形式經營，有自己的財產和職員。

部份三合會組織亦已嚴密控制一些街市，並進行大規模擴展的商業計劃。

另一方面，三合會從事「黃牛」炒票活動是十分廣泛，在進行炒票時，更動用最先進的器械作爲輔助。

商店違衛生條例 每年逾二千宗

【本報訊】市政總署防治蟲鼠組主任周家煒今午在扶輪會致詞時指出：商店每年因衛生欠佳及蟲鼠滋生的違例被檢控事件逾二千宗，因此食物店的負責人應保持店內沒有蟲鼠，否則會被控訴及停牌的處罰。

周氏在扶輪會演講的主題是食物店的防治蟲鼠問題」，他指出：食物店滋生的害蟲，以老鼠及蟑螂最普遍，其他則爲蠅與蚤蠅，預治方法先求治本，由於蟲鼠善於利用不爲人注意的罅隙作巢或出沒的通道，或一般商店於裝修設計時所用的木材儘量減少空隙，使牠們沒法藏匿及散播繁殖。

此外，食物店應有一個完善的食物貯藏及足夠的器具以盛載及保護食物，而食物室的窗戶要常關，或加設鐵網，以防虫鼠出入無禁，最要注意者，如喉管，電線，氣槽，燈光的天花板和鈍裝飾牆壁用的嵌板屏封等，均有很多虛位與死角，成爲虫鼠的樂園，故必須予以堵塞及封閉。

周氏最後指出：淸潔是防止虫鼠的最重要的問題，爲達到此目的，必須執行如上述防止虫鼠的方法，同時並須每日將全部碗碟淸洗，及把地下樓面和明渠揩淨，然後把垃圾及餿尾等蓋好，以杜絕虫鼠覓食。

澳門推行公務員本地化計劃
准華人參加立法會選舉

【澳門七日法新社電】澳門推行公務員本地化計劃，鼓勵更多華人加入政府部門工作，此外亦首次准許華人投票，選舉代表加入立法會議席。

政府表示，廣東話及葡語亦列爲法定官方的語言。

澳督高斯達少將否認，此次的改革，曾諮詢或受命於中共當局。

他說，中共並沒有給予任何意見。

但接近澳門政府的消息來源稱，澳門與北平之間曾有非正式的諮詢。

目前二千五百的公務員中，有三百五十人是華人，他們均在政府担任低職位。

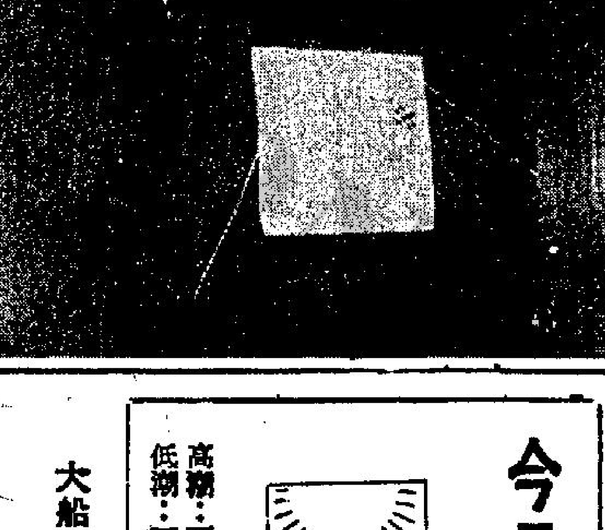
圖爲因欠債致女領隊遭大陸扣留的旅行社，昨晚被法庭查封，門上已貼上拍賣廣告。

任職旅行社欠廣州欵項
女領隊被扣回港証
至今晨仍脫身無期

【本報訊】首次任職旅行團領隊的十八歲少女駱麗芬，因其任職的旅行社積欠廣州旅行社欵項，上月被間接扣留廣州，至今仍脫身無期，其男友及家人經多日來，四出奔走營救，惟仍未獲答覆，欠債的旅行社，亦因欠債已被申請清盤，昨晚被法院執達吏查封。

駱女原爲售貨員，兩月前始轉至旺角一家專辦大陸旅行團旅行社任領隊。於上月廿五日首次領隊赴廣州，原定於廿八日返港，但突遭廣州旅行社人員扣押回港証，不能出境。

駱女家人見其如期未歸，往駱女任職旅行社查詢，始知內情，家人於是四出奔走營救，要求勞工處及警方協助，但均表示無能爲力，轉到「新華社」求助，亦因屬商業上糾紛不受理，再到「中旅社」求助，亦不獲負責人接見。

據悉：駱女男友曾至廣州「中旅社」查詢，所獲答覆是其旅行社欠欵九千港元，「手續上」要扣留領隊証件，至淸付後始准放行。

但該欠債的旅行社昨晚因積欠租金及其他費用，已被債權人申請清盤，法庭執達吏昨晚到旅行社封舖。

據悉，該社另一領隊，亦因旅行社欠下廣州旅行機構三萬港元，於上月十八日被扣留，至今仍未返港。

港府向美遞交照會
工商團體強烈反對

工商司何鴻鑾

署理美國駐港總領事威廉思

【本報訊】工商司何鴻鑾已就美國公布紡織品原產地新規例後，向美國駐港領事館遞交一份外交照會，尋求儘快與美國新例磋商。

另外，美國總商會、中華廠商聯合會、觀塘工商聯會、羊毛化纖針織業廠商會及香港印染同業工會等多個商會亦同時發表聲明，猛烈抨擊美國政府的保護主義行徑，並要求該國撤銷歧視性的入口限制措施。

工商司何鴻鑾昨日向署理美國駐港總領事威廉思表示，美國於八四年九月七日起對進口紡織品實施建議中的規例，對貿易將有嚴重的干擾，並在香港引致很大的困難。

何鴻鑾在與威廉思舉行的會議上，向威氏遞交一份外交照會，提醒美國有關方面注意這些事情，以審核及解決香港現正面臨的問題。

何鴻鑾強調一項事實，就是香港在產品來源方面的做法，是符合已有悠久歷史的國際性準則，而本港的貿易夥伴亦從沒有予以置疑。

該等規例於八月三日在華盛頓聯邦紀錄册刊登後，令人十分訝異，正如何氏所說：「這對一些已受限制的合法貿易來說，無疑是一個沉重的打擊。」

他說，新規例似乎特別針對一些缺乏資源的地方，例如香港。這些地區，對貿易上的影響至爲敏感。

建議中的新產地規例，似乎對針織及整染業構成嚴重的威脅。根據八三年的數字，價值達二十二億元的出口將受到影響，若以價值計算，本港根據雙邊協議輸往美國的出口貨品，有七分之一會有影響。

還有一點不肯定的，就是其他出口貨品，若已按照雙邊協議，辦妥簽署出口證及其他文件的手續，是否能進入美國，這點將對貨運做成阻延。

香港美國總商會昨日亦就美國政府收緊出口國家「產地來源證」新措施，發表一項措詞嚴厲聲明，抨擊美國政府上週六公佈的新規例。

該商會聲明指出，美國商會支持採取行動來防止紡織協議受到欺騙和混淆，但指出美國產地來源證規例的改變，不是應該去實行的辦法，而實際上與防止欺詐主題不相干。

美商立基洋行紀文華表示：「我們已仔細研究過內容，美商會的意見認爲，該些規例屬歧視性，違反港美紡織協議，對本港的紡織業的一些主要行業有極之嚴重打擊，我們正籌求與美國貿易及工業部長舉行緊急會議，表達我們的關注，並尋求我們所能做到的辦法，來阻延該些規例的履行。我們感覺到列根總統在五月時所下的命令，其含義在上週的公佈裡並不令人滿意。該些規例超越防止欺騙性出口的範圍，他們一拼防止到香港的出口」。

另方面，貿易署首席貿易主任（北美組）陳梁夢蓮表示，該署對美政府所提出的上述限制行動，除了儘快派代表前赴華盛頓與美磋商外，首要解決的問題就是希望能詳細知道該條款的內容，如何解決這條例爲香港所帶來的問題，與及在九月七日以後，廠商應如何將貨品付運等。

她透露該署已將上述事件知會本港駐日內瓦代表，希望能與其他受影響的國家採取一致行動，將意見反映予美國。

她指出，該署認爲美政府訂立此條例的最大問題包括下列幾方面：㈠抵觸紡織品雙邊協議，㈡抵觸港美協議，㈢執行日期迫切，並且單方面提出限制，㈣該條例的內容亦欠缺清晰，而廠商亦根本不知道如何填寫那些文件。

代議制白皮書最遲11月公佈

【本報訊】據消息指出，代議政制白皮書最遲會在十一月公佈。

消息謂，由於配合明年舉行間接選舉及修改部份法例，因此代議政制白皮書最遲會在十一月正式公佈。

消息又謂，代議制綠皮書關係香港十三年過渡期的政治和九七年後的「港人治港」，爲使香港能繼續穩定發展，英政府不會草簽協議公佈前，爲未來的十三年過渡期間的政制作結論，以免引起驚惶場面。

但該消息，唯一可以肯定的是，綠皮書的諮詢期，仍將維持兩個月時間，到九月中爲止，不再延長。

天文台今晨錄得東京西南有地震

【本報訊】香港天文台今晨三時十一分錄得一項地震紀錄。地震位置在北緯三十二點三度，東經一百三十二點二度，即在東京西南偏西七百四十公里處。

地震強度約爲黎克特制七級。

兩毛織廠商決集資聘律師申請禁制令
禁美實施新紡品例

【本報訊】就美國宣佈實施紡織品新產地來源證新例後，本港兩個毛織商會決定集資在美延聘律師，向當地法庭申請禁制令，禁止美國政府下月實施該新規例。

香港羊毛化纖針織業廠商會和毛織出口廠商會昨晚召開的緊急會議商討對策，有百多位會員出席。

兩個商會昨晚委出一個十八人委員會，負責在美國聘請律師來港研究美政府新近公佈的紡織品入口新規例，除了謀求對策外，並在美國延聘律師向法庭申請該規例的禁制令。

另一方面，如美政府實行新規例，美國紡織品入口商亦會有損失，因此，他們會在美國中大報章刊登廣告，呼籲邦徙入口廠商零售商，加入申請禁制令的行動，及與香港紡織業商人聯絡共謀對策。

上述兩個團體，共有二百多個廠商會員。

今日天氣預測

今日天氣，吹輕微西風，天晴及天氣炎熱，最高溫度約三三度。

中午十二時，天文台錄得室外溫度爲三十度，濕度百分之七十六。

高潮：下午八時卅三分。

低潮：下午十時五十四分。

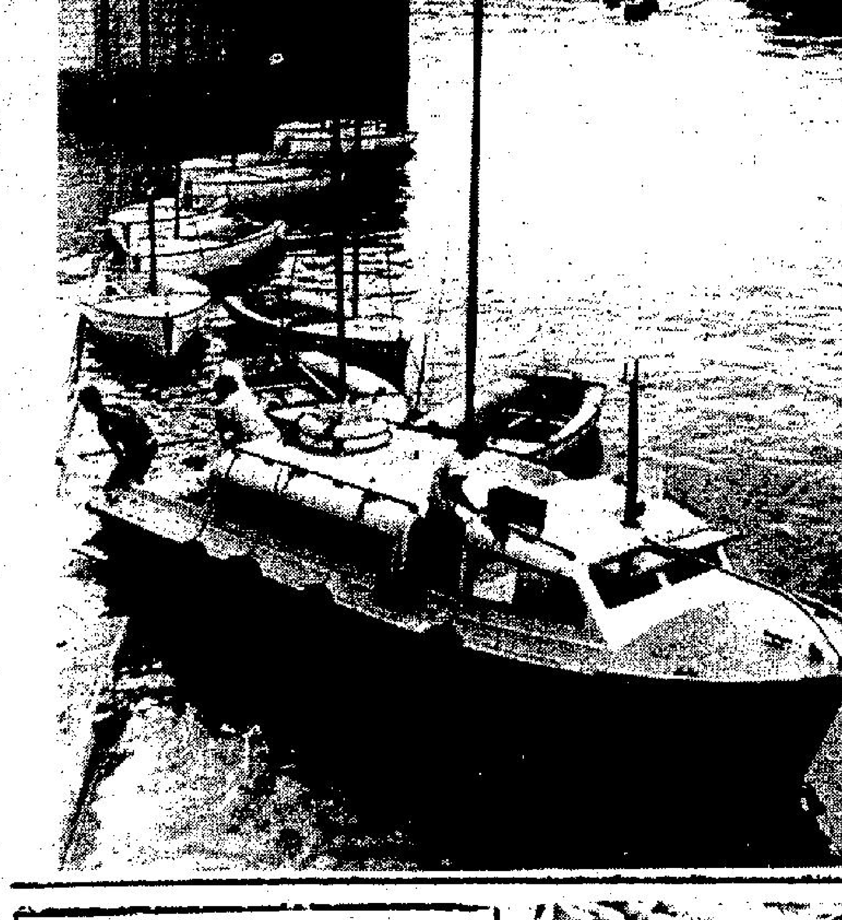
大船拖小艇：一隻大船拖着數隻小艇，井井有條，彷似母鷄帶小鷄。（本報記者鄧福創攝）

美兩份報章懷疑
中共能否遵守
香港前途協議

【洛杉磯五日中央社電】據洛杉磯時報社論說，儘管英國和中共已達成初步協議，但香港前途仍不確定。

社論中指出，保証香港可保留其自由市場經濟制度、英國式的司法制度以及財政自治權的這一協議，只是「紙上談兵」。

社論說：「英國外相賀維也已承認，沒有具體措施，可以確保北平遵守這項計劃。」

該報說，此外，也無法確定中共未來的頭目將會信守此一協議。在北平目前的領導人死亡後，一切變化都有可能。

【紐約五日中央社電】紐約時報今天報導說，香港居民對於中共與英國就香港問題所達成的「協議」甚表懷疑。

紐約時報引述據香港金融界一位二十八歲的主管的話說：「我們現在已經擁有一項協議，那當然很好，但是並無法保證此項協議一定生效。」

紐約時報這篇發自香港的報導說，人們暗中對「香港前途的就心」仍未消除。」

報導引據香港一家大投資公司三十六歲的主管話說：「對我們而言，我認爲根本的不穩定仍然存在。」

一名香港銀行家說：「我不認爲尋求在香港投資的人，會根據本週此項聲明而作長程的投資。」

紐約時報說，香港許多人耽心所謂「聯合工作小組」的成立，將使中共得以利用此一「小組」，逐漸傷害香港的行政及自治。

報導接着說，據英國外交官說，這個「聯合工作小組」的成立，是對中共的一項讓步。

灣仔道街市餸菜價格

（每斤計）

鷄	十六元
鴨	十三元
上肉	十三元五角
牛肉	十九元
大魚	十三元
紅衫魚	八元五角
冬瓜	一元二角
勝瓜	二元四角
節瓜	一元六角
涼瓜	二元六角
菱角	二元八角
莧菜	二元
通菜	一元八角

誠請看更

香港商任大廈請體健看更每日九小時工作薪優另有交通津貼有勞工假期平價食堂及宿舍有意者請電：㈤二七七二八六洽

以色列兩大黨同意 嘗試組織聯合政府

副總理卻堅稱自由黨不會加入工黨政府

【特拉維夫六日路透社電】右翼自由黨總理森美亞與工黨候任總理皮雅斯今日同意嘗試組織一個國家統一聯合政府，但他們未決定新政府由誰領導。

他們兩人在耶路撒冷一間酒店私下會談了兩小時，其後表示他們之間的會談是坦誠、友好和全面性。

皮雅斯對記者說：「我們同意有需要組織一個統一聯合政府，並嘗試組成它。」他表示對此保持審慎樂觀。

赫索總統在昨日委任皮雅斯為候任總理，命他四十二日內組成聯合政府。工黨在上月的選舉中，贏得國會的最多議席，一百廿個中佔四十四個。

赫索敦促皮雅斯與森美亞組織聯合政府，以解救以色列疲弱不堪的經濟。森美亞的自由黨在大選中得到四十一席。

今日較早時，皮雅斯得到一個宗教黨派的重要支持。

擁有四個議席的國家宗教黨黨領袖貝加說：他準備在皮雅斯領導下的國家統一政府中服務，但他反對一個無論是自由黨或工黨領導的僅過半數的聯合政府。

副總理李維昨晚說：自由黨不會參加一個由工黨領導的政府，他預料皮雅斯組織新政府的努力會失敗。

中共與美公司簽約 購高空操作直升機

預料美國政府將予批准

【康涅狄格州斯特拉福六日美聯社電】一家公司的發言人星期一說：中共打算向聯合技術公司屬下史格斯基飛機公司購買價值一億四千萬美元的特別高度飛行直升機，預料這宗交易將於不久獲美國政府批准。

該發言人說：中共最近簽了一項購買二十四架S—七零C型直升機合約，這是史格斯基飛機公司軍用「黑鷹」直升機所改裝的民用直升機。

雖然這種新發展的直升機，是準備賣給中共的民航機構；中共軍方顯然會使用這些直升機。

預料這種直升機主要是供在崇山峻嶺的西藏地區應用，史格斯基飛機公司人員曾在西藏一個軍方基地，進行示範該種直升機的性能。

該項買賣合約——史格斯基飛機公司的S—七零型直升機首次獲得的合約——正由「中國機械進出口公司總公司」，「中國多種技術公司」簽訂。「中國多種技術公司」是新成立的公司其高層幹部是中共軍方高級頭頭。

史格斯基飛機公司公關主任加洛說：「據我們瞭解，這種直升機將主要在西藏，供作在高處進行救援之用及其他多種用途。」

賣給中共的S—七零型直升機引擎，擁有在高空飛行的特殊性能，列入需事先經批准始能賣給外國的美國軍備名單之內。

殘骸 一支軍方救援隊伍在達卡機場附近沼澤地區將失事的孟加拉航空公司客機部分殘骸撈起，這次空難引致四十五個搭客和四個機員罹難。

美國次季貿易赤字 破紀錄逾二百六億

【華盛頓六日美聯社電】政府週一稱：由於農產品銷售鋭降，以及國家對外國石油需求甚殷。故由四月至六月，美國的外貿赤字，達到二百六十三億美元的紀錄。

新的三個月之紀錄，打破本年首三個月所創下的二百五十六億美元的紀錄，且是於民主黨總統挑戰者蒙代爾為共和黨總統列根尋求製造貿易赤字政治上責任時而來的。

在本年首六個月期間迅速積累的赤字，全年計算將為一千零三十八億美元，遠超去年創下的六百一十一億美元的紀錄。

蒙代爾已尋求得工會組織在十一月的大選中的支持，他答應製造貿易障碍，以保護美國人的就業。

他說：列根的經濟政策，使美國的產品減少銷路，並已將美國的三百萬最佳職位給予海外的工人。

列根及其顧問爭論說：貿易赤字，是在美國經濟進展中的自然副產品。

列根政府說：由於增加進口，加强了對外的經濟，故其他國家，將有能力購買更多美國的產品，及將貿易回復平衡。

日人反核武運動 原爆三十九週年

【廣島六日路透社電】廣島今天舉行受美國原子彈轟炸卅九週年紀念。並警告超級大國正將世界推向一次新的核子衝突。

超逾四萬人聚集在該市的和平公園悼念於一九四五年八月六日原子彈襲擊中喪生的犧牲者。攻擊將市中心夷為平地，估計有十四萬人喪生。

廣島市長荒木告訴集會羣眾稱美國和蘇聯正追求「一個不顧後果走向毀滅的核子武器競賽。」

他說：「它們並不滿足於在歐洲和亞洲部署新式的中程飛彈，現時甚至將其核子戰略伸展至太空。因此導致全球軍事緊張局勢惡化，和將世界推向核戰的危險邊緣。」

新的名字仍不斷添上悼念死於原子彈的紀念碑上。他們包括二千五百七十三名劫後生還者，那些人全部是於過去十二個月內去世，令到紀念碑上的總人數上升至十一萬三千二百七十一人。此外，估計還有二萬至三萬名其他犧牲者的姓名從未記載。

首相中曾根康弘向集會羣眾致送電文，承諾他將盡力廢止核子武器。

當「小童」鐘於上午八時十五分響起，大會隨即肅靜片刻祈禱。該個時刻正是原子彈爆發。當時，全市的公共運輸停止一分鐘。

祈禱完畢，大會釋放和平鴿和羣眾高唱一首為紀念犧牲者而作的歌曲。

北韓電台首次正式宣佈 金日成權力寶座 將傳其子金正一

【東京六日美聯社電】北韓官方的平壤電台今日首次證實四十二歲的金正一，將繼他的七十二歲的父親金日成為主席，但沒有說在甚麼時候。

此間日本電台收聽到的平壤電台廣播說：父傳子的權力轉移——這是共產世界這樣做的首次——「早已是國際共知的事」。

平壤電台在一篇評論中說：「韓國工人（共產）黨是個偉大的黨，它保証由偉大的領袖金日成所開始的偉大革命工作的繼續與完成，一代復一代地……。」

「這是因為黨尊崇金正一同志是唯一崇高的繼承偉大的金日成同志的人。」

它又說：蘇聯和東歐國家，於金日成最近訪問他們的時候，全都把（北）韓國的不朽的革命成就，歸功於偉大的領袖金日成和親愛的金正一同志的明智指導及領導。

蘇明在太平洋試驗軍事武器

【莫斯科六日美聯社電】蘇聯在週一宣佈，該國由週三開始直至八月十八日，在太平洋試驗運載火箭，並警告船隻及飛機要避開。

官方「塔斯社」稱，試驗會在半徑一百五十浬的範圍內進行，而位置的坐標為北緯十八度零一分，西經一百七十九度三十七分。

「塔斯社」謂蘇聯政府已經要求其他有船隻和飛機使用太平洋及該航空網的政府，向其船隻和飛機發出命令，確保在試驗期間由上午六時至下午七時不會進入試驗地區。

蘇聯定期的宣佈在太平洋即將發生的武器試驗；這些宣佈由塔斯社負責，但永遠都沒有給予詳細資料，告知究竟是在試驗甚麼武器。而這一類的試驗上次進行日期為一九八二年十二月。

紐航風流空姐訴說 上機前曾服藥喝酒

【威靈頓六日法新社電】一家報章今天在這裡報導：一名航空公司的空中小姐（該公司形容她在一架於晚上由紐西蘭飛往檀香山的班機上「進行性的活動」而被開除），將會力爭復職。

該名空姐於被發現跟一名男子鎖在一廁所內，並其後性騷擾另一名睡在頭等機艙的男子進行性交易後，於去週被紐西蘭航空公司開除。

該名沒有被指名道姓的空姐向「奧克蘭明星報」說：她對此事「茫然不知」。她說：在進行下班時飛越太平洋之前，她吃了一粒由航空公司及其醫生所推薦的鎮靜劑。

她並說：在飛行前，喝了數杯香檳酒。

當其後刋出有關她的異乎尋常的行為……

……海中。」

該報引述她的所言：「這打擊的可怕及深遠難以形容。」

她早已尋求透過她的工會與航空公司談復職事宜。

她說：當她首次聽聞她的行為時，她看醫療專家。

她們證實，她吃的藥物及香檳，「能使她的記憶全部變得一片空白，並引致異常古怪的行為」。

她說：「我通常是一個行為檢點的人，且甚至現今我不能正確找出是發生了甚麼。」

消息人士證實：該名空姐，脫掉其內衣褲，並光着下……

來自蘇聯消息人士透露 沙卡洛夫停止絕食 其妻被控誹謗國家

【莫斯科六日路透社電】蘇聯離心物理學家沙卡洛夫的親友今天說：沙卡洛夫已停止絕食，目前被迫扣留在醫院內。

他們說：從沙卡洛夫妻子邦娜獲得的簡畧訊息中，知道沙卡洛夫已開始恢復吃東西，但未能証實有關他被迫留在醫院床上和强迫服藥的報導。

他們說：邦娜本人已被正式起訴她誹謗蘇聯國家罪名，這是蘇聯慣用於對付離心分子的控罪，如罪名成立，最高可判入獄三年。

沙卡洛夫自一九八零年以來，一直在莫斯科以東哥爾基市放逐，該區是絕對禁止外國人前往。

特警巧計予制服 法貨運機遭騎劫

【馬賽六日法新社電】馬賽警察局長柏圖特表示，一名在一架法國貨運機起飛後不久，迫使機師同降機場的劫機者，今日被一個精銳國家反恐怖小組的警察制服。

較早前的報告誤傳劫機者向當局投降。

□優秀的國家憲警干預部隊的十名隊員，從巴黎抵達此間，並假扮為機場保安職員。

他們輕易將該名相信是□國籍男子制服。

□時未知劫機者的動機。

【馬賽六日美聯社電】馬賽當局表示，一名男子週一手持一枝槍管鋸短的獵槍及一把刀，劫持一架法國貨機，迫令返回馬賽機場。

該機停泊在跑道上，週一被警方包圍，據機場官員表示，持槍男子要求加油飛往三藩市。

該架「DC—八」型飛機，隸屬於「史花亞貨運公司」，週一早上正從馬賽啓程往阿爾及利亞的加勒，機上載滿建築材料。

當地官員稱，他們相信，劫機者是於（週一）較早時，在未被注意下溜入飛機貨運艙的。

英美法埃聯合行動 蘇彝士灣掃蕩水雷

【巴林六日路透社電】埃及國防部長及沙納稱，掃雷艇、小船及其他探測水雷的單位，現於蘇彝士灣過航，以找出爆炸原因，但他堅稱蘇彝士運河的航運絕無危險。

沙納陸軍元帥說，紅海及蘇彝士灣發生一連串爆炸事件後，埃及已採取所有措施保障其領海航運的安全。

他說，美國、英國及法國亦有參加掃雷行動。美國已派遣一隊十五人的特種的水雷戰部隊協助埃及海軍。

航運界消息人士今日說，在紅海的沙特阿剌伯的吉達港對開海面，一艘觸了水雷的油輪，船上廿二位中華民國船員，已被沙特的直升機送離險境。

吉達航運消息人士由巴林打來電話說，仍有九名船員在該艘利比里亞註冊的四萬一千四百三十五噸重遠洋輪船上，該船是於昨日在沙特海岸觸雷的。

那些消息人士說，這艘由一間日本石油公司租下，正駛往吉達港途中的輪船，現在等待沙特拖船拖走。

【台北六日中央社電】能源航運公司協理南寧洋今晚表示，據他所接獲最新消息，海洋能源號上有廿一名船員，已被救上岸，但有一位船員失踪。

他告訴記者說，至晚間七時所接到消息，廿一位船員已由直升機載回吉達港，還有九位船員留在船上。

【東京六日路透社電】鑑最近紅海區域發生離奇的爆炸事件後，日本船主協會今日稱：它已警告會員公司知所趨避。

協會一位發言人說，日本輪船已接獲勸告，不好駛往北也門對開哥列斯島以西及避開淺水海域。

運輸部一位官員今日稱，每月有一百五十多艘日本輪船——主要是裝載汽車的船隻及貨櫃船——駛過蘇彝士運河及紅海。

蘇聯新艦 圖為西德國防部最近發表蘇聯新的核動力「基輔」級巡洋艦照片。圖片顯示該艦在波羅的海進行試航時情形，據北大西洋公約組織鑑通消息人士稱：該艦裝備SS—N—十九型飛彈，及有精密的防空武器系統。

未能抵受寒冷水溫 强泅英倫海峽 斯國律師喪生

【坎特布里六日美聯社電】在出發前對海水低溫度表示關心的一名斯里蘭卡人，成為已知的想泅渡英倫海峽時死亡的第二人。

警察說：四十一歲的可倫坡人安納丹週一於空運到坎特布里送院時不治。

安納丹於游泳前說：「冷凍的海水是我最憂慮的，我還未習慣這種氣候，由寒冷的海中回到家裡是很暖和很舒服的。」

安納丹是位律師，他於週一早上由多佛海峽泅往法國，下水後只泅了數哩，便遇上麻煩。一艘隨護船的船員曾設法用人工呼吸來救他。他被轉送到另一艘船上，然後由皇家空軍直昇機將他送到坎特布里。

安納丹以前曾泅過相同的距離——由斯里蘭卡到印度，全程廿一哩。

蒙代爾埋頭構思 圖削減聯邦赤字

【明尼蘇達州、北奧克斯六日美聯社電】民主黨總統候選人蒙代爾正埋頭苦幹構思削減三分二的聯邦赤字計劃。

蒙代爾渴望與列根總統面對面討論稅務及預算赤字問題。

蒙代爾已安排在週一整天處理其預算和稅務計劃。他於上週末曾就其宣佈的削減赤字一半計劃與列根總統進行一場爭辯。

列根說，蒙代爾將每戶加稅一千五百美元。但該數字遭蒙代爾指為「欺詐之武斷方案。」

日西部今晨地震 强度達七點二級

中央氣象局曾發出海嘯警告

【東京六日美聯社電】日本西部地區星期二早上發生一次强烈地震，中央氣象局曾對該國太平洋海岸地區發出海嘯警告。

警視廳人員說：目前未接獲人命死傷和財物毀毀的有關報告。

中央氣象局人員表示：地震是於星期二清晨四時零六分在九州太平洋海岸地區發生，錄得强度為黎克特制七點二級，其威力足可引發海嘯。

該局於早上六時報告部分地區的潮水高度最高達十八厘米（七點二吋）後，解除了海嘯警告。

全球商品價格下降 發展中國家受打擊

【中央社縮稿】今年春季，「第三世界」的經濟曾短暫的出現轉機。經過三年的低迷，許多開發中國家視為命脈的基本原料與商品的價格節節上揚了——而隨着美國經濟的日漸復甦，百物的價格眼看將繼續攀升。想不到這種景氣只不過是曇花一現，目前全球商品市場的不景氣更甚往昔。

價格下跌的跡象到處可見。最近黃金的價格已降到兩年來的最低點，每安士三百三十二美元，而且銅與糖的價格亦已降低到十年來的最低點。

這種情形已使得全球投資者受到打擊，並且影響到許多低度開發國家的政治與經濟穩定。面對令人乍舌的鉅額債務，缺乏開發資本，以及日漸縮減的外銷市場，那些依賴鐵礦、木材、可可與其他十多種商品外銷的國家，外匯收入已大量減少。

造成這種下跌最直接的原因是，强勢美元與全球居高不下的高利率。雖然大體上全球商品價格已經下跌，然而大部份國際交易的原料都以美元計價的事實卻使得許多國家——尤其是西歐——的物價上揚，導致需求大量衰減。例如，由於美元的上升，現在法國與義大利的石油支出比兩年前為多——雖然石油輸出國組織以美元計價的「基準價格」已經下跌了。

[illegible]亦造成類似的後果。例如美國，木材價格已降低到兩年來的最低點，這部份是因為建設公司担心高利率將有碍於房地產的繁榮所致。在過去一年中，全球金屬如鋁、鋅、銀和鉛的存貨已經減少了百分之四十——據悉這是由於過多的存貨所需利息成本太高所致。

開發中國家所面臨的主要問題是，商品價格滑落的現象多久才會終止。前景看來並不樂觀。全球商品市場正在發生重大的變化。光纖與塑膠科技的進步已使得西方國家削減了對「重工業」用的金屬，如銅、鐵、錫、鎳的需求。而在此同時，許多商品則已是現供過於求。在八十年代結束[illegible]問題也造成國內政治不穩。

高紀錄每磅美金六角的十分之一以上。而這些開發中國家基於償債與經濟發展的迫切需要，將很難削減其過剩產品的產量。因此之故，展望未來，原料供應國家彼此之間的競爭勢將益趨激烈——這將導致物價與需求進一步下降。

商品的價格下跌可能在非洲和加勒比海造成災禍，因為這些地區的大部份國家都依賴一、兩種原料的外銷來維持生計。例如，多明尼加共和國，糖的出口收益佔該國總收益的三分之一。糖的外銷減少已使進一步發展的展望不可樂觀。同時，

，到印尼的石油、銅、咖啡和香料，應有盡有。許多亞洲國家是生意蓬勃的製造業中心，例如馬來西亞的出口總收益中，工業產品佔了四分之一，而以新加坡、中華民國與韓國而論，這項比率則更高。雖然如此，亞洲地區仍不無頭痛問題。例如，在菲律賓南部許久以來一直以糖為其主要出口，然而目前該地區農場獲利的能力轉弱，倒是為叛亂黨事的「新人民軍」增添了不少人力。

在拉丁美洲也發生經濟窘困造成政治不安的情況。商品價格下跌的結果，已使拉丁美洲償還其三千五百億美元累積外債的能力大受影響。因而[illegible]

下，以及美元過度强勢的問題均歸咎於美國政府的和預算赤字。他們並且要求工業國家協助他們渡過難關。

然而，如何解決這些問題目前還沒有定案。過去透過種種南北協議以期穩定商品價格的努力，顯然並未獲致成功。模仿石油輸出國組織而成立的礦產聯營組織，因為市場需求疲軟，加上供過於求，已告崩解。但是日益嚴重的債務危機，却帶來了需要更多富有想像力的解決之道的新壓力。有些分析家說，比較樂觀的一個解決途徑是，擴大國際貨幣基金會政策的適用範圍，准予那些面臨意外的，非人力所能控制的出口損失的國家獲得「補償的融資」。批評者斥責當前國際貨幣基金會的條款適用太狹窄，且行動太慢，應付不了全球危機。因此他們建議，國際貨幣基金會與世界銀行應以特別低的利率撥出自動救濟金給出口商品的國家。聯合國貿易暨發展會議划正計劃設置一個「共同基金會」，資助國際商品的銷售以期穩定物價。

這類提議不可能產生宏效，因為這一來需要龐大的經費，二來西方國家不贊成對「自由市場」力量產生不良影響的解決之道。就目前而言，「第三世界」或許只能寄望全球經濟持續復甦，同時西方國家能放寬進口配額限制以及降低關稅。

美司法部長責蘇特工 冒認三K黨發信 恐嚇奧運參賽國

【華盛頓六日法新社電】美國司法部長史密夫今日指摘蘇聯秘密警察——國家安全委員會——在洛杉磯奧運揭幕前，以三K黨的名義向二十個亞洲和非洲國家的運動員發出恐嚇信。

三K黨是美國一個鼓吹種族歧視組織。

史密夫在記者招待會上說：「我們有這些信件的副本，它們公然種族歧視，令人憎厭……目的在幫助蘇聯解釋它們杯葛奧運和獲取非共集團國的支持。」

他說：「幸運得很，沒有一個收到信件的國家向這些恐嚇企圖屈服。」

史密夫同時指摘古巴和保加利亞「積極利用販毒支持恐怖分子」。

女神前反核 綠色和平組織的四名成員週一在紐約港的自由神像的棚架週圍掛上抗議核子武器的旗幟右上方是一名警官，這座自由神像正在修葺中。

中共木材缺乏 向美簽約購買

【北平六日美聯社電】中共長期以來缺乏木材，在週一表示將會首次從美國進口木材。

「新華社」從華盛頓發出的電文表示，中共「政府」經已簽署合約，向「聖歷茲斯公司」購買未有指明數量的木材。該公司是一家生產紙漿及報紙的大公司。

「新華社」表示，生產木材的樹林位於華盛頓州西部，但沒有提供關於合約條件的詳情。

數世紀以來伐林作燃料及建築之用，使中共一度茂盛的森林地區成為不毛之地。

搶灘 在泰國宋卡府，一架美製的M六十坦克及一架泰國登陸艇，在「眼鏡蛇黃金八四」的聯合演習中，參與行動。數千名泰兵及美國海軍陸戰隊，參與搶灘攻擊行動。

美國輸台貨品 明年將獲減稅

【華盛頓六日美聯社電】貿易代表布洛克宣佈，中華民國已答應由明年一月一日起，削減五十九種美國貨物的入口稅。

公佈表示，受惠的貨品包括木製產品，皮具的半製成品，朱古力糖菓和部分農產品。另外削減入口稅的貨品還有化粧品，一些紙張，菲林和個人衛生用品。

此外，中華民國又會加速八一年時許諾優惠杏仁、胡桃、梅脯和亞麻布的諾言，提早兩年實現。

在一九八三年，美國向中華民國輸出價值一億七千一百萬美元現時受到減稅優惠的貨品。

公佈又說：中華民國同時答應在八五年初，將目下關稅上的百分之十附加費降為百分之五，而在同一年年底，完全取消附加費。

布洛克稱：美國仍希望見到中華民國削減電器用品、玻璃、電腦和部分農產品的關稅。

英煤礦罷工影響 兩年始能復正常

【倫敦六日美聯社電】因計劃關閉煤坑而演變成的英國煤礦工人罷工，於週一已進入第廿二個星期。全國煤炭委員會主席麥基哥預測，煤礦工業需要「兩年」時間才可恢復正常。

在接受一次電視訪問，麥基哥告稱，國營煤炭局有權撤消其計劃在一年內關閉廿個賠本煤抗和削減二萬個職位的和解建議，假若該個提議仍繼續遭拒絕。

該位在蘇格蘭出生的美國工業家說：「我們用誠懇的態度來談判。但我驚怕，我得出的結論是在談判桌另一方的人並未作出同樣態度。」

麥基哥說，他相信煤業可以成為英國最強勁的出口行業，專綠北海石油和天然氣的供應逐步減少。

鶼鰈同年同月同日死 棺材店深受感動 買一送一表敬意

【台北航訊】太太中風不治，老伴悲傷過度，於一小時半後死亡，棺材店老闆受感動，將棺木買一送一，以對這對老夫妻的深厚情感表示敬意。

住在高雄縣杉林鄉村月眉桐竹路一八一號的黃章統（七十八歲）、黃陳圳（女，六十八歲）夫婦，感情甚篤，於十餘年前將家業交給子女掌理後，兩人在家過著安祥的生活，朝夕形影不離互相照顧。

日前黃陳圳突患中風不治，黃章統對老伴的突然病逝非常悲傷，由於年老體弱，加上悲傷過度，於同日死亡。

在美濃鎮開棺材店的劉遊勝，昨天從到該店購買棺材的死者家屬獲悉上情後，至為感動，表示買一送一，希望能接受他的一番心意。

李先念將訪葡 無關澳門前途

【澳門六日美聯社電】澳門總督高斯達上將表示，中共「國家主席」李先念在今年較後時間，似乎要到葡萄牙進行一次非官式的探訪。

高斯達上將週六對一羣從香港來的記者表示，葡萄牙總統殷尼斯在較早前計劃在十一月訪問日本及中共，但因為日本要進行選舉，所以將這個亞洲行程延遲至明年。

高斯達上將稱，因為延遲行程，李先念似乎將在今年較後時間訪問葡萄牙。

他强調今次並非官式訪問，與澳門的前途無關。

雖然澳門在一五五七年割讓給葡萄牙，但里斯本當局重覆表示，澳門並非一個殖民地，而是「在葡萄牙管理下的中國大陸領土」。

鬼斧神功

「送信？送甚麼信？是送給誰的？」

卜新亭答道：

「信兒是在谷口發現，不知何人所書，但封面上卻寫着『于玉鳳小姐親啓』字樣。」他邊自說話，邊自從懷中取出一封信兒，向宇文嬌含笑遞過。

宇文嬌接信在手，目注卜新亭道：

「卜大總管，在這傳天華大弄玄虛之際，[illegible]？」

宇文嬌不肯讓他去見于玉鳳，揚眉問道：

「卜大總管，由我代表鳳妹加以拆閱好麼？」

卜新亭點頭道：

「當然可以，但宇文姑娘也莫過份大意，拆信時，請小心注意一些。」

宇文嬌心中有點好笑，但仍佯作凝功注意地，把那封信兒，慢慢拆開。

[illegible]外人無法瞭解；既然信上既未染毒，又無其他蹊蹺，我便送進房去，交與玉鳳姑娘便了。」

宇文嬌怎肯讓他闖進于玉鳳所居靜室？遂含笑說道：

「卜大總管，你可以別治要公，這封無頭信兒，由我立刻送進室內，交與鳳妹便了。」

卜新亭向于玉鳳所居靜室，看了一眼，微笑說道：

信中毫無蹊蹺，宇文嬌索性抽出信箋，祇見箋上祇有簡簡單單的兩句話兒，寫的是：

「南荒群寇畢命日，便是恩仇了斷時！」

除了這兩句似時非時，似偈非偈之語以外，箋末也未署名，根本不知是何人所書？宇文嬌注目以後，口中連呼「奇怪」。

卜新亭因站在對面，不曾看見箋上所書，遂向宇文嬌含笑發話答道：

「宇文姑娘連呼奇怪則甚？這封書信之內，究竟寫的是些甚麼話兒？」

宇文嬌把手中信箋，向卜新亭一揚，苦笑答道：

「除去『南荒群寇畢命日，便是恩仇了斷

「由宇文姑娘來擔任警戒，眞是理想人選，居然連我也不許進去……」

宇文嬌聞言，把臉一沉，抱拳說道：

「卜大總管太言重了，我在『神工谷』中，毫無名份，祇是一個客位，怎敢管起你這權傾全谷的大總管來？你認爲進入一個女孩兒家的養病內室，無甚不便之處，便儘管自行送去，我宇文嬌才懶得多管閒事。」

她邊自發話，邊自把那封信兒遞還卜新亭，但卻把語音提高不少。

宇文嬌提高語音之舉，是使室中穆小衡、傅玉冰二人，有所警覺，防範那位相當狡獪的『眇目張良』卜新亭，會心有所疑，當眞闖進室內。

（三五五）

晚來窗隨筆

泉州的雙塔

在螢光幕上得覩福建泉州洛陽橋之前，卻先看到泉州的「東西石塔」。這兩個石塔福建有名的古蹟，有名建築物。

從螢光幕所見到這兩個石塔是分峙于開元寺兩面。左邊的是「東塔」，亦名「鎮國塔」。「西塔」則在右邊，亦叫做「仁壽塔」，係建于唐朝時代的，具千多年的歷史。

這兩個石塔的建築，都一如建洛陽橋，也有其神話，中國古代有名之建築物的由來，類多有神話的傳出者。

大開元寺的東西石塔也未有例外了。

東塔建築的時候，創建人係一位和尚，募欵的手法與別不同。這位僧人祇把一個頗大的錢箱，放在大道之上，任由路上行人自由捐輸，多少不論，但是，這個大錢箱每天所得到的，都是「滿瀉」。

建塔的時候，這位僧人對發工人的工錢之時，並不親手或指定一位負責人去發放的，祇叫那些工人自己遵照規定去拿取，如果不守規則多拿一點，則會終夜迷途，不能返回家中，有此聲明，每一工人果然不敢多取一錢的。

最初所建成的，僅屬木塔，係在唐朝咸通六年（八六五年）建成的，此時命名「鎮國塔」。迄寶慶三年（一二二七年）改建爲七層磚塔，完成于淳祐十年（一二五七年）。

西塔建築之時，也有神話。建塔的開始，塔址的地面忽然陡起數尺。且有一僧人，來自海上，住于大開元寺。時閩王王審知剛在打算在王府中建一木塔，但却于夜夢中，見到一僧人，建議他不可在府中建塔，應移于泉州。閩王既醒，即飭屬下到泉州訪此僧人，果在大開元寺見到夢中所見到的那位僧人，遂把他準備在府中建塔的材料運往泉州，建塔在陡起數尺的地盆中，凡七層，初名「無量壽塔」，完成于五代梁貞明二年即西元九一六年，到宋朝始名「仁壽塔」。

塔爲八角形，全用石塊造成，無樓梯的，因此無法登臨遠眺，似爲一憾事。

（雲起時）

計中計

奇能士

偷竊怪癖

杜克有點生氣的對比利說：

「這又與你有甚麼關係？」

「不，沒有甚麼特別關係，但是，我不希望你惹出麻煩而已！」

「有甚麼事？」

「你如不在酒店過夜，一定是外出找女人了，她是誰？」

「哦，我不知道她是誰，昨晚和她相遇，她說很苦悶，我便和她睡了一晚。」

比利冷笑道：「朋友，你別以爲我是個傻瓜！」

「我以爲你是個好管事的人！」

「好吧，你不認我這個朋友，便是與我作對。」

「那麼，就算我和你作對好了！」

「你瘋了嗎？」

「我很清醒，現在，請你離開！」

這時，杜克發現比利與他說話時，乘機扒走了櫃面上的一支墨水金筆。

杜克便說：「在你離開之前，請把金筆放回櫃面上！」

比利尷尬地由口袋裡取出金筆，放回櫃面上，吶吶地說：「你打算控告我嗎？」

「不，但我下次再見到你來，我便會打扁你的鼻子！」

「對不起，我一向有偷竊慾。」

「這裡的人知道你有這怪癖嗎？」

「知道，我偷了不少東西，把它們放在一個皮箱內，你想看看嗎？」

杜克覺得很有趣，便點點頭。

比利引他回二十二號室，由床底下提出一個皮箱，還打開來給杜克看。

杜克祇見到一瓶威士忌，一架攝影機，一支手槍，幾盒維他命丸，幾支金筆，幾支剪刀和指甲夾。

「你可以開一間雜貨店了。」杜克說。

比利拿出了一瓶迷魂藥液來說：「這是特務用的迷藥。」

「是怎樣用的？」

「只要倒滴在任何飲料裡，喝的人便會昏迷不醒了。」

比利關上了皮箱，回頭說：「你不會揭發我吧。」

杜克一笑而去。

×　×　×

午餐時，蓮娜忽然對杜克說：「我有好消息，告訴你，明天我和你到另一個地方去渡週末。」

「啊，好極了，我還以爲我沒有離開這地區的機會。」杜克說。（一〇一）

痴戀

「不，時間已沖淡了我心頭的悲傷，因爲，我媽咪去世已經差不多七年了。」

「你還有其他兄弟姊妹嗎？」

「沒有了。」

「你父親呢？」她端起杯了喝了一口，似乎對張偉倫有份關懷的情意。

「爸爸很好，他最近有了女朋友。」張偉倫微笑地回答。

顯然，他對父親有了女朋友感到很高興。那女人覺得男孩子到底是跟女孩子不同，假如他是個女孩子的話，他心裡一定會嫉妒會感到難受。

張偉倫一面喝可樂一面接着說：

「我媽咪去世後，其實，我爸爸比我們姊弟倆更可憐。」

「你小小年紀，怎會有這樣的感覺？」她有些驚訝的目光看着他。

「因爲，姊姊去了加拿大，爸爸就像慈母一樣的照顧我。我知道他心裡很痛苦，但爸爸在我面前還時常扮笑臉。他不想讓我小小的年紀感到失去母親的悲傷，他要引逗我快樂。」張偉倫激動地告訴她，眼眶裡閃爍着淚光。

「他眞是個好父親！」她情不自禁的讚美。

「現在，我年紀大了，不需要再讓爸爸處處來照顧我。所以，我要爸爸爲他自己幸福着想，我很高興他最近有了女朋友。」

「你也是個好兒子嘛！」她笑了，笑得很迷人。

「我……」

張偉倫搖搖頭，似乎不好意思接受她的稱讚。

「他們甚麼時候會結婚？」

「我也不知道。」

「是不是感情還未成熟？」

「我想不久將來，他們一定會結婚的。」

「你喜歡你未來的新母親嗎？」

（四五）

途

嘉嘉

小說

「……是的……」

「哦！」

記者微笑着臉上露出一副「妳看！沒錯吧！」的表情。

「卓先生說和部門的人在一起，那可能是個藉口而已。雖然，我不該這樣批評一個已去世的人，但事實很明顯，這祇是一個藉口而已。」

「請你不要再說了！」

晏斯無論如何受不了這種無禮得近乎污辱的批評，她開口厲聲的大叫：

「你不必再問了！不管你問甚麼，我不會再回答！」

顯然樓上的記者羣已聽到晏斯的喊叫了，一陣雜沓的足聲由樓梯上傳下來。

這時，成羣的記者使晏斯猛然想起一連串的話，那就是以前她去拜訪蘇嘉瑋時，在歸途上所遇見的叫周振升的記者所說的話——

「妳知道卓先生和令妹失踪的消息是那裡傳來的嗎？根本就是蘇先生自己說出來的。其實，在蘇先生發表這件事時，我們都已經覺得事有蹊蹺了。因爲連我們也猜不透蘇先生何以告訴我們這件事。可是蘇先生確實說過這些話，而且還表示卓先生和令妹的失踪，是很令部門傷腦筋的事，所以他說希望我們在發表那篇新聞時，不要刊有關他的談話和部門名字，那段新聞將來對我們會有很大的利用價值。」

有很大的利用價值？——

晏霞和偉文的「私奔」事件很快就因新聞的傳播而人盡皆知了，這完全是蘇嘉瑋的傑作呀！

蘇嘉瑋所謂的利用價值，可能是暗示報社與雜誌可以加以渲染，使這個「私奔」的事件達到社會新聞的刺激性效果，而直接達到促進銷售量的目的吧？

晏斯望着記者羣的臉，好像是數十張蘇嘉瑋的臉，她不禁泫然欲泣了！

（一四六）

手記

阿茂

欣賞奧運係享受

第二十三屆的奧運會，已經進行得如火如荼！

各國的健兒們在運動場上鬥技，熱鬧而緊張！

由於，電視的直播，錄影轉播時間相當多！

造成了對戲院酒樓生意，亦有多少影響！

以前日禮拜日來講，差唔多整日都有播出！

由晨早七點鐘開始便衛星直播，整個上午都係，傍晚五至七時！晚上七點半到九點半，以上係明珠台。

仲有翡翠台的播出時間，對奧運有興趣的，自然唔會放過，但唔歡喜的冇嘢睇矣！

黃財記飯店，晚飯生意，尚屬過得去。

講到運動員的表情，以舉重選手最爲遜怪！

在未曾舉重以前，運動員的神態認眞得意！

閉目養神的，作祈禱的亦有，雙目凝視的！

當在舉起了以後，歡欣的神色，流露無異。

但係，當無法舉起的時候，自然是十分懊喪，臉無笑容，未舉起雙手，向觀衆點頭！

好似係感講：「對唔住，令你地好失望！」

要睇運動員的衆生相，開心歡欣和懊喪失望的表現，莫過於睇舉重的運員了！

馬術比賽是一次較高級的運動，男女運動員都以十分整潔的服裝出場。

美國女運動員，在過最後一欄第十五個欄時，踢倒了欄，功虧一簣，殊爲可惜，被聯邦西德奪去了金牌。

我認爲欣賞奧運會是一種享受呢！

（一二三）

愛情

我願跟隨你，將地獄化爲天堂，死在我所深愛的人的手中。——莎士比亞

沒有愛人是寂寞的，沒有仇人也同樣是寂寞的。——涪根

貧病知朋友，離亂識愛情。——席勒

我相信愛情是生活的積極面——但丁

愛情是生命的火花，是友誼的昇華，是心靈的吻合。如果說人類的感情可以區分等

愛是無條件的，是出於良善與優美的本身，愛人的人並不希冀報酬，爲了達到愛，甚至犧牲自己亦所不惜。——無名氏

愛是純潔的，愛的內容裡不能有一點渣滓，愛是至善至誠的，愛的範圍裡不能有絲毫私慾。——盧莎公爵夫人

一切男都需要某種東西來提高他們的本性，這東西就是：愛惠一個可敬愛的女子。——里士比爾

愛你自己，同時不要忘記愛人，不能愛人的人，決不會理解愛自己的意義。——泰姆普

你能用金錢買來的愛情，別人也能用金錢將它買去。——朋斯

晚唱

米高

蘇聯杯葛大有藉口

洛杉磯奧運進行到今時今日可話得高潮迭起。香港人最注目嘅當然係男子體操。事關我地中國人係大熱門。

點知，男子團體淥落手打三更，竟然輸咗俾低一班嘅美國。睇到的香港人眼都太埋。

好彩，係個人單項個陣，無咗美國評判，中國人當堂威番晒，李寧個人揸咗三面金牌，可謂威盡一時，由此可見，佢應該可以攞埋個人全能。

連美國選手嘅威湯都話，鬼叫係美國舉行咩，輸咗你地都抵。

咁樣俾分法，你話的人條氣點順。所以，蘇聯佬個次又可以再解釋佢地唔參加本屆奧運嘅原因。

佢地大可以話，明知美國佬俾分唔清唔楚所以唔參加，無謂丟架。

蘇聯佬係體操方面都唔呼少，同中共、日本、美國有得爭。不過，如果今次佢地去美國參賽，可能攞個梗頸四，個陣就乜面都冇晒喇。

所以蘇聯佬應該再解釋佢地唔參加原因。

旋風花

王方

南宮靖含笑道：「我叫宮飛鵬。」

黑衣少年道：「小弟孫小乙。」

長髮女子站在南宮靖前面，不耐的道：「你們說完了沒有？」

南宮靖連忙朝她抱拳，瀟洒一笑道：「對不起，讓姑娘久候了，在下宮飛鵬，不知姑娘如何稱呼？」

長髮女子被他問得臉上一熱，不，被他笑得心頭一陣亂跳，幽幽的道：「我叫楚琬，宮少俠可以賜教了。」

南宮靖道：「楚姑娘祇管請先。」

楚琬在老夫人面前不敢多說，更不敢朝他多看，嬌聲道：「楚少俠那就請接招。」

身形疾進，一側身，右手倏然翻起，纖纖五指舒展如蘭，朝南宮靖肩頭疾劃過來。

她這一式使的正是「蘭花拂穴手法」，那知上半式堪堪使出，下半招還沒施展，南宮靖左手抬處，三個指頭一下撮住了楚琬的玉腕。

楚琬心一急，左手跟着推出，那知南宮靖比她還快，右手三個指頭又一撮住了她左手的脈腕。

他連使兩記「拈花手」，扣住楚琬雙腕，出手之快，令人目不暇接。

楚琬雙手脈腕被人扣住，幾乎掙動不得，一時又羞又急，面頰發赧，（她有淺紗蒙面，外人自然看不到）嬌急的道：「快放開我……」

南宮靖朝她瀟洒一笑，說道：「楚姑娘承讓了。」雙手一鬆，放開了她被扣的雙腕。

楚琬急忙一掙，往後疾退了一步，她當着老夫人，被人扣住雙腕，自然不肯甘休，口中嬌叱一聲：「你再接我一掌。」

右掌一立，呼的一聲朝南宮靖當胸劈來。

南宮靖身形斜跨半步，避開了她的一記掌風，連連搖手道：「楚姑娘，請住手。」

楚琬道：「你怎不還手？」

南宮靖含笑道：「方才一招之間，楚姑娘雙手被執，難道在下還不算獲勝嗎？」

楚琬還沒說話，老夫人沉聲道：「琬兒，妳回來。」

楚琬一雙清澈的眼神，從幪面綠紗中透射出委曲之色，深深注視了南宮靖一眼，口中應着「是」，緩步退下。

南宮靖朗笑一聲，朝上抱拳道：「在下現在有資格接老夫人一招了？」

他此話出口，聽得湊總管不禁變了臉色！老夫人似是嫌他太以狂傲，口中沉哼一聲：「好！」

倏地從椅上站起身來，回身朝伺立身後的綠衣小鬟招了招手。

綠衣小鬟立即趨前一步，雙手捧着一柄古劍舁身呈上。

不夜天

靖

三等良民

萍姨對茜茜道：「所謂三等良民，便是等吃，等睡，還有最後就是等死！」

「你的朋友怎會說得美國的生活那樣可悲？」

「對呀，他的確覺得在美國生活，有如遊魂一樣，有時候，想找人聊聊天也不容易，祇是一個人呆呆的跑去公園閒坐，不似在香港，可以隨時找幾個朋友湊腳打其幾圈麻雀。」

「你的朋友很老吧？」

「說後生不算後生，但是也不算老，六十歲開始，在香港，還可以做很多事情，但是，他到了美國却變成了一個廢物！」

萍姨歇了一會又說：「還有，另外一個朋友對我說，美國人雖然說沒有種族歧視，但是，華人在那邊，依然或多或少的受到部分美國人的冷眼，有時候，在家裡發生了事情，大叫救命也沒有人來理會。」

「如果住在唐人街，可能會好一點，最低限度，大家同聲同氣！」茜茜插咀說。

想不到萍姨却說：「在唐人街更麻煩，不少黑社會份子，專門在唐人街活動，欺壓善良，收黑錢，甚至是亂開槍傷人，這種事情，你在報紙也看得多了，總之，在唐人街，雖然所見到是華人，但是，生命安全却分分鐘受到威脅，所以，那個朋友回港時對我說，生活在那邊，好像回復到美國的野蠻牛仔時代，動不動便開槍殺人！」

茜茜道：「這麼說，不喜歡美國的人，還大有人在，不僅是我一個人！」

萍姨却說：「話說回來，有錢和懂得英文，到美國生活，總比香港好得多，最低限度，不至於每日提心吊膽，當然，肯定沒有在香港這般多姿多采了。」

兩人閒聊了很久，茜茜問過萍姨，在她到美國去之後，有過甚麼客人找她。

萍姨一一的告訴她。

然後，她突然說：「有個客人很怪，以前似乎不曾見面，他來找你，聽說你不在，感到很失望，他並沒有找其他小姐便走了。」

「有沒有說他姓甚麼？」茜茜急着問。

「他說他姓林，對了，他留了一個電話在小洙那裡，你去問小洙吧！」

茜茜點點頭，再聊了半小時，便離開了茶樓。

晚上，她打電話到夜總會，向小洙要了姓林的那個客人的電話。——

好運（淘大花園）K7556810　華聲 3-617169　新大華 3-841199　大華　寶石 K657116　新樂 K618167　快樂　新都 K666148 H773496　樂聲·富都·美都　龍華·福星·油麻地

第六週映　魔域奇兵　兒童不宜
今天五場獻映　美人魚　兒童不宜　金石公司發行
最後今天五場　曲終龍新　丹波哲郎　渥美清　主演　明天映　大丈夫
滿！今天六場　一縷春思萬縷情　歐陸公司色情電影　兒童不宜　嘉莉妮歌·謝利畢拉　主演
大滿！五場請早　伊人再見　陳奇倪君王曹理廖雄新種領流　明早　寶石　新樂
港九影院聯合廣告

金冠　嘉華 H670421　嘉年 H670421　麗華 3-921958　皇后·皇都·嘉禾　海城①②　聯華　碧麗宮　蘭宮 明月 順利　寶聲 黃金 娛樂　文華　翡翠

最後五場　傾城之戀　明早十點九場　盲女勾魂劍
今天請早　傾城之戀　許鞍華導演　周潤發　繆騫人　合演
最後今明兩天　許鞍華影壇傑作　傾城之戀　周潤發　繆騫人　炮彈飛車續集
最後兩天　傾城之戀　後天隆重獻映　炮彈飛車續集
首映　海城戲院　快餐車　洪金寶　成龍　元彪　主演
今天五場　定座從速　傾城之戀　許鞍華導演
今天四場　定座從速　戰場上的快樂聖誕
今天五場　火速定座　傾城之戀　許鞍華導演

國泰·金門·民樂　利舞台·華盛頓　京都·凱聲（九龍旺角）　倫敦·國都·影都·宇宙　凱旋　香港仔 H551449　海運·百樂 H704646 K678091　普慶·明珠　麗聲·統一

連日狂滿　伊人再見
今獻映　泰山
五場請早　美人魚
最後兩天　名譽領事　後天獻映　一見痴情
絕早滿座　今天五場　新泰山
場場滿座　加開四點場　伊人再見
創本港西片賣座最高新紀錄　魔域奇兵
最後兩天　衝上雲霄　後天獻映　南極物語
連日狂滿　伊人再見

東拉西扯

太空安放鏡子 功效等如太陽

蘇聯宣佈在太空中製造鏡地球飛行的「太空鏡」，把陽光折射到地球，解決能源，作為照明或照射農作物，使日短夜長的寒冷地帶，也能獲得足夠的陽光，幫助植物生長。

把陽光折到地球的設想，早在五十多年前就由德國科學家首先提出，但要付諸實行，則首先解決人造衛星和有人控制的太空。

西方觀察家說，蘇聯現在的計劃，大約要到九四年或九五年才能實現。蘇聯最近已宣佈在太空裝置一幅一百一十平方米（一千一百八十四平方呎）的太空鏡，作陽光折射試驗。

這幅太空鏡重達二百公斤，並不是整幅送上太空，而是配齊原料，由太空人在太空實驗站中加工製造。

由蘇聯兩名太空專家聯合署的一篇文章說，將來在太空運行的太空鏡，一共有幾十個，折射的焦點，可以計算在地球上的某一個表面，如果作為照明，足夠像莫斯科大小的五個城市使用，大約四至五年，就可以收回成本。

太空鏡把陽光折射到地球，有多種用途主要是用於農業。現在世界上糧食生產，完全受天氣控制，接近南北極地區，就無法種植稻麥，通過太空鏡折射陽光，可以把大幅土地改變得與亞熱帶一樣，不但稻麥，甚至其他橡膠、咖啡和水果等經濟作物，亦可在科學家選定的地區生長。

此外，現在科學家研究火山和地震，往往自能在白天進行，尤其是受嚴重地震影響的災區，能源供應斷絕，就連搶救亦無無法進行，將來太空上有了無數小太陽，只要通過電腦指揮，立即可以對災區照射陽光，全日廿四小時均可進行搶救工作。科學為人類服務，正在展示出無限美好圖畫，五十年前科學家的理想，十多年後就可逐步實現，但是最重要的一個先決條件，就是不要把科學用於毀滅人類文明，進行自相殘殺。

豪華長途巴士 乘客有若貴賓

下午茶

美國的灰獵犬長途巴士，越洲行駛的，頗受長途旅客的歡迎，但在英國，長途巴士受到搭客的開始捧場，是近三年來的事，長途旅遊車在一九八〇年的乘客，是八百萬名，去年已增至一千四百萬名，預料今年的數字再有增加，搶去了一部份內陸機的搭客，而搶走了大部份火車乘客。

英國全國豪華快速旅遊巴士，由倫敦開出，沿途的時速是六十五英里，車上的服務小姐 迪華絲在擴音機上對每一個搭客歡迎及加以講解，由倫敦走曼哲斯特並不寂寞，而坐這一種長途巴士，上了車就供應小點心，並且有自動錄映的電視機，放映一些市面可以買到的稍舊的名片的盒帶。

像這種是長途的巴士，沿途不停站的，與普通的巴士班次有異，而司機則是有走長途巴士綫十一年經驗的柏特力杜倫。這一班快速豪華巴士，上午十時由倫敦維多利亞總站開出，走M一公路，約於下午一時四十五分抵曼哲斯特城。四十五座位的豪華長途巴士是適舒的，埠際線是一九八〇年已開始了，是越走越旺，巴士是安全的有三個獨立的煞掣系統，與早期的長途車，把搭車左搖右擺，骨也幾乎拆散，情形完全不同，新的旅遊車是平穩的。

今日的豪華長途巴士，搭客獲得貴賓似的個人服務，在台灣乘長途巴士由台中赴日月潭，也是冷氣巴士，服務小姐招待週到，供應飲料。而英國的長途巴士，更可把座位向後斜傾，便搭客小睡，空氣調節不在話下，頭頂有閱讀書報的燈，放電影及一個小型廁所。

由於它比火車的票價便宜，祇此已搶去很多火車乘客了。曼哲斯特赴倫敦二等火車的票價是廿一鎊五十便士，而豪華長途冷氣巴士是八鎊五十便士，由於票價的差額大，多費些時間也值得的，而車內有飲品三文治出售而不必去餐車用餐。

乘長途巴士不能帶寵物，也不許有收音機的吵鬧聲，亦不售含酒精的飲品，這是與火車不同的地方，其他沒有甚麼限制，而一些搭客認為在長途旅行車內不喝酒，根本不會口喝，因為咖啡與茶就夠了，而乘客均認為多付一兩鎊，乘搭有電影放映及車上小姐服務的巴士，是值得的。豪華長途巴士，不吸煙座位，設在車後面的，一般人的意見是乘搭巴士看異國的鄉間及其他地方，更為開心，巴士上是有急救設備的，如果有人突然患重病，是可以改路把他送入醫院的。（東名）

四時不謝之花 八節長青之草

一般的鮮花，至多也不過插十多天就凋謝，所以俗語有道：「花不常好，月不常圓」。然而近幾年來，植物學家發現我國西北的一個草原上，有一種可插數年而不凋謝之花，因而譽之為「草原上不謝之花」。

這種不謝的鮮花是甚麼植物的花呢？它是屬於蘭科植物之一種，當地人稱之為：「二色補血草」，據說有補血止血的作用。當草原上各種花已相繼凋謝枯萎之時，它就開花，花有芳香氣。如果將這種花剪下來，小心插在花瓶中，可數年不謝。

為甚麼二色補血草的花能數年不謝呢？原來，此種植物在乾旱少雨的草原上生長，為了適應環境，其花的花瓣下的花萼已經蠟質化，可減少水分的蒸發，在未開花之前保護花瓣免乾燥萎縮；當開花後，花瓣雖已落，但花萼仍然長期存留，由於花萼顏色美麗，有的是粉紅色，有的是黃色，有的是白色，故看來仿如盛開的鮮花一樣美麗，人們就以為它是長期不謝之花了。

我國南方的山野間，有另一種奇怪的植物，名為舞草。它的葉子，不是迎風飛舞，而是迎陽飛舞；當太陽從東方地平線上升起，照射到它的葉子上時，它的葉子就不停地舞動，有如淥色的蝴蝶慢慢地在花草叢中飛舞。

舞草是豆科植物，植株約高一尺，葉為奇數複葉，有小葉三片，前端一片葉較大，後面兩片葉較小。

這種草可作藥用，味微苦，性涼無毒，有清熱解表，消腫散毒的功能，可治感冒，毒蛇咬傷等。舞草的葉子遇陽光會舞動，有人認為它原產熱帶，因怕照射時蒸發失水過多而舞動。但按物理學原理，舞動時蒸發失水更快，故解釋不合理。

自求多福

行水集　狄湯

中國人常期勉人「自求多福」又。說「在家靠父母、出外靠朋友」看來，這是一些適應萬變的座右銘。其實他也未必然，倚靠自己，則聰明才智有限，倚靠人，人也有愛莫能助的情況，也許不是不肯，但或許是不能，故此二者皆有其限制。

在這瞬息萬變的世代，靠山山會崩，靠水水自流，一切事物，無一樣是不會變動的。有些人認為走中間路綫是最安全的，無論是政治、經濟、思想，等均不表明態度，或者採取騎牆派的作風，看那一邊得勢便依附那一邊，就算事情突變，他們也可隨時改變自己的態度，他們可能會覺得自己的做法很聰明，但事情卻未必如他們所構想的那麼簡單，這些投機者往往是懦弱、不受歡迎的人，他們愚昧可恥的動機，引發起悲哀的結局。試看我國八年抗戰史，內中有許多因為看見日軍得勢便依附日軍，有些既不參加抗戰行列，又不在後方支持政府，只為個人發起國難財，這等人到抗戰成功後，便又要改變他們自己的路向，但到那時要改變也許已不再為人接受了！

故此人是需要有正確的立場，原則和態度等，也許這些個人處世的法則是有助於我們在當我們遇到變幻的時候，我們便六神無主，不知所措了。但究竟我們怎樣才能建立起那正確的法則，成為生活的

觸犯衆怒

雲妮片語

看電視新聞，丹麥首都著名的小美人魚雕像，被兩個無聊的年輕醉漢鋸掉右臂。這座銅質雕像的頭，一九六四年曾被人鋸下偷走，丹麥人傷心地再為她做了一個新的頭，原來的一直沒有尋獲。這是第二次遭到了厄運。

當螢光幕上出現這破壞影象時，相信很多人都會憤怒。這座雕像是丹麥的重要象徵之一，就安置地哥本哈根港口的一塊大石頭上。是一九一三年雕刻家艾瑞克森的作品，具有世界性藝術價值。

小美人魚原是安徒生（1805—1875）童話世界中的人物，安氏作品，充滿超越宗教的「原愛」精神，寓有啟發人性的深意，譯文遍及全世界，讀過的人往往終身不能忘。

人們對美好的事物，大都愛護惟恐不及，何忍去加以破壞？這兩個破壞雕像的年輕人，不論是屬於無意識的頑童心理，或醉後神經錯亂的狂暴行為，後果都觸犯了衆怒。（雲）

廣告對女性影響甚厲害

聽得廣告多可能會令你誤信自己過重、衰老或是缺乏安全感。一位女醫學家說，廣告使女人產生罪惡感，使男人對自己性格溫柔的一面覺得羞恥。

這位姬寶醫生花了十五年的時間去研究廣告，據她說，廣告是一種非常有力的教育工具，一般人很難不受它們的連續轟炸所影響。

例如廣告會令女人害怕衰老或增肥。姬寶解釋說，很多商品，例如減肥食物的廣告，一定要令女性對自己的身體失去信心才能達到推銷目的。由於在廣告中出現的女性都十分苗條，觀衆覺得多便自然認為不瘦的女人便不夠吸引力。

廣告的另一種有害傾勢是「女強人」的形象。姬寶醫生說，在廣告中，職業女性在外面工作了一整天後，看起來仍然精神奕奕，活力充沛，隨時準備去赴男朋友的約會。這種形象會令真正職業女性覺得自己比不上別人，因為她們下班後通常十分疲倦，只想休息。姬寶醫生說，廣告又使女人產生罪惡感，例如一些清潔劑廣告，它們會使女人覺得她們如果不用廣告介紹的清潔劑，便不是一個持家有道的賢妻良母。

絲絲小雨

隨想曲　葉大哥

連續了近一個月的暑熱天氣，在一陣清涼的甘霖下，盡然無存，空氣中也彷彿多了一股清新的味道，使人不自禁深吸幾口，要把涼意帶進五臟六腑裡去。

清涼的雨粉，灑在面上，身上，髮絲上，絲毫不覺得半點兒不舒服，雖然地上滿是一窪窪的水，可是心頭的涼意，使步伐也輕快起來，走過路燈，沒入黑暗的街道上，也不會有平素萬籟俱寂的感覺。

點點滴滴的雨聲，彷似一首美妙的心靈交響樂，輕輕地帶動心湖，與那一縷冥思相配合，飄飄盪盪，飛到那渺射之山，神人居處，身心與萬化冥合。

雨勢驟然加強，呼呼的風聲，把雨點送到窗聲，玻璃窗子也彷彿忍受不住，要加唱和，配合小雨點丁丁冬冬在叫，在笑，靡靡的噪音，似乎也懂得欣賞這闋美妙樂曲，而自動噤聲，不作打擾。

夜已深了，小雨還是不倦地高歌，起舞，可是人卻倦了，悠然入夢。（葉）

小童飛車團

英國一隊小童飛車表演團壓倒職業隊伍成為最出風頭電單車隊。

病人恩物 水袋床椅

三年前，一位名叫彼得·司密斯的澳大利亞家具製造商為了想減輕久臥病床的祖母的痛苦，讓她完全躺臥在幾個充滿水液的塑料袋上。沒多久，塑料袋子都破了，但司密斯卻受到啟發：充液的床墊或坐椅，的確可以給那些癱瘓者、截肢者或其他行動不便的人們以極大的輕快、舒適感。於是他設計出一系列充液坐椅，專供療養所及家庭病人使用。

這種椅子每張都以三個表面呈尖圓錐狀的、充水的塑料靠墊交迭組成一個柔順的支撐體。配有可以旋轉的扶手與擱腳板，下面還裝着小腳輪。為讓病人能夠通過最狹窄的通道，椅子特地設計得小巧玲瓏。這些坐椅無需經常要他人為病人翻身移動，也不會使病人生上褥瘡。

細菌變食油

隨着世界人口劇增，油脂產量供不應求，為了解決油脂的供求矛盾，科學家從微生物打主意，現在已初見端倪，用微生物生產「食油」的日子大概不會太遠了。

一位學者在加拿大多倫多大學舉辦的生物能量轉化會上宣佈，他從天然氣井周圍的土壤中，分離出一株能利用陽光和二氧化碳合成油脂的節桿菌，經人工培養出來的大量菌體的細胞中，充滿了油脂的顆粒。細胞中的油脂累積量竟高達百分之八十五以上。細胞中的油脂可以用溶劑萃取。如果培養出一噸菌體，就可收穫八百五十公斤的「食油」，這是多麼令人興奮的豐收啊！

經過化驗，這種食油是單甘油脂和三甘油脂的不飽和脂肪酸，質量遠勝豬油，味道可與花生油相匹敵，証實是一種優質可供食用的油脂。

利用陽光，二氧化碳和一些糖類就可以大量培養這種節桿菌，不需佔用土地，不需大量勞動力，工廠化生產只用幾天時間就可以收獲一批油脂，產量大，價廉物美，前景誘人。

用微生物生產高質量油脂是生物工程的一大成就。赫爾大學的一位生物學家也宣稱他找到了一株產油脂極高的假絲酵母。找到了能生產油脂的基因「嫁接」到其它微生物身上，這樣能生產油脂的微生物品種就愈來愈多。微生物油脂工廠林立，人類就不愁油脂短缺了。

減肥藥不可亂服 會造成血壓中風

減肥丸不可胡亂服食，否則是有嚴重的後果，美國女子夢拉夏菲頭痛，是一種不能忍受的劇烈頭痛，她說：「我剛把孩子弄上床去，突然頭部開始猛烈的痛，而且有暈眩。」這個伊里諾州的卅四歲婦人說：「次日上午醒來，我的視界有些模糊，右眼缺少適當的週圍視綫。」

這是她不知道的，由於腦部血管收縮，較普通地說是中風，祇是非常輕微的，醫生後來把這個狀況告訴她，可能是由於服用過量的在藥房隨意購買的減肥丸而造成的，因為此種藥物必然含有抑制胃口的化學物PHENYL PROPAO PANOLAMINE。夢拉夏菲的家人并沒有中風的歷史，她不抽煙，不服食避孕丸或其他藥物。

據莎莉科芭絲醫生說：「在我的意見是她服用了含有PPA的減肥丸，而使她中風。」這個女人是全美國報導的發生服食減肥丸後，有危險反應的女子之一，包括有血壓與中風，據說是服用中等量的減肥丸，即可以發生這種危險的情況。

減肥藥內含有的許多活性的成份，最近已受美國的消費者攻擊，一部份科學家要求美國聯邦食物與藥物局，禁止在藥房發售此種減肥藥物。

他們指出PPA成份不但是不安全，所發生的作用會於「安謝達明」對中樞神經系統的影響，且對於幫助人減肥，并無效用，已有充份的證據指明PPA是有危險性的，造成高血壓及腦溢血及中風。

而最令人害怕的是，含有些化學物的減肥丸，并未能幫助人身體減輕，為了加強禁售的運動，美國華盛頓的消費者樂團。與全國婦女健康組織，去年聯合起來，設立一個辦事處，接受服食減肥丸的消費者的投訴，據生物化學家班庇楊格說，他們已收到數百女人的投訴，服用了含化學物的減肥丸，有不良的後果，其中十七人是患上了嚴重的中風。

有十個中風受害人，是由十六歲至六十一歲，其中兩人是在同一天開始服食減肥丸的，三人在第二個星期就中風，其他是三個月以下的時間中風。所有這些患者，在服用PPA的減肥丸之前，是健康良好。

不少人因食減肥藥而要看醫生。

PPA自三十年代已來，已被用作抑制胃口藥物，當時的研究亦透露，患者服用後體重同時減低，但是卅五年後，美聯邦政府才檢討這一種產品，迄未確立它的安全，但是在美國每年有一千萬女人服食，減肥丸有二億美元的市場。（東名）

中外古今

科學產品挑戰法律 幾條精蟲考起法官

美國科學家哈爾·哈爾斐在（未來世界中的生物學）一書中談到生物學對人類的影響時，曾預言，「人的行為和社會現在主要受心理學和社會因素支配，可是將來可能主要受生物學因素調節。……也許總有一天，罪犯也將由生物學家來處理」。社會發展是否真的如此，姑且不提，但生物學革命欻欻而來的腳步聲，已使現代文明社會躁動不安了。它對倫理道德和法律的沖擊就更直接了當。今年六月二十七日在法國巴黎衛星城克勒特伊的一場官司就是一個典型的例証。

二十一歲的科麗娜與阿蘭本是美滿的一對，但阿蘭突然發現身患癌症，即使治療也將喪失生育能力。他徵得大夫同意後，就將精液存于克里子研究與儲存中心」拒絕了科麗娜申請人工授精的要求。科麗娜以妻子的身份向法院提出了訴訟。這個執拗的科麗娜，打着「愛情」的旗幟，加上律師的能言善辯，于是，贏得了輿論的同情，并由此引起一場牽涉整個法國社會的大辯論。

爭論涉及四個方面。首先涉及到「法律空白」。在世界各國的法律中都沒有關于這個問題的條文，法國也不例外。法官無法可依，訴訟雙方

三百天之內出生的遺腹子才算父親家族的後代。因此，一個婦女必須在其丈夫死後急匆匆地趕去作人工授精，并在三百天之內生下孩子，否則在法律上就不能承認孩子是死者家族的後代，其世襲權、繼承權自然就受到影響了。第三，從倫理學角度來看，科麗娜為了自己的幸福要孩子，但考慮到將來孩子生來就是喪父的孤兒而受到心理創傷，這個要求是否合適呢？據說這一問題最有可能使科麗娜敗訴。第四，有人還從人類學方面來提出疑問：「孩子」這個概念意味着甚麼？不就是「愛情的果實」嗎？而這「愛情」不就是身體和心靈的結合嗎？丈夫死了，又沒立下要遺腹子的遺囑，誰能說科麗娜的要求不是違反丈夫的意願嗎？

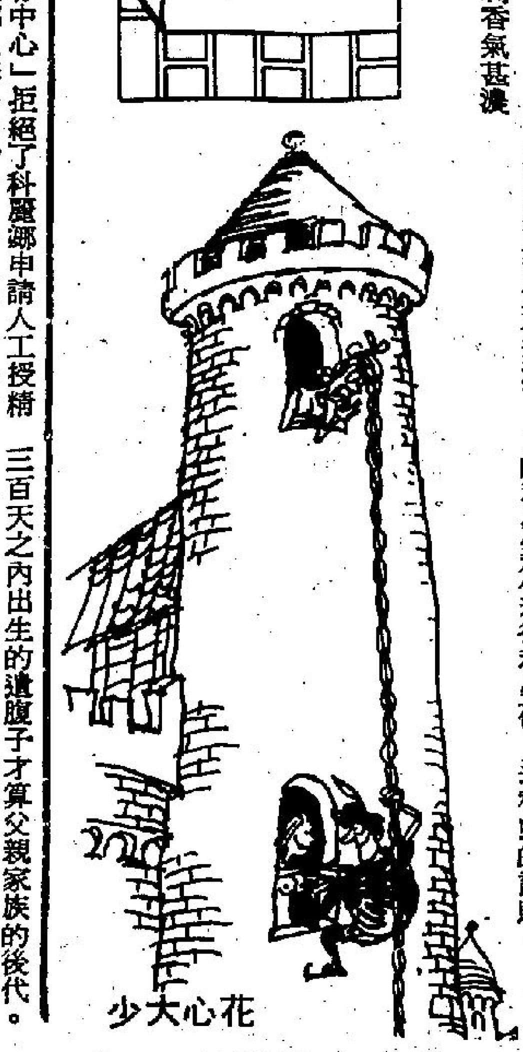

花心大少

澳洲南部一怪村

波寶·霍奇是否已被塑成一個陶器烟囪頂？他坐在澳洲南部燕曼谷烟囪頂前，雙目炯炯發光，準備做些什麼呢？

這一切都是由庚恩和南茜·德安想出來的主意。他們要在他們鄉村度假屋的烟囪上，裝上一個人物，這是個富有幻想性的玩兒。

他們於是走去跟區內著名的陶器匠商量，這位陶器師傅名叫馬克·波亞斯，他是個製造漫畫式的陶器烟囪的能手。波寶·霍奇的形像，就是他們所要塑造的烟囪頂。

南茜說：「我們認為要塑造一個著名人物的形像。當我們的村屋裝上了這個陶器人像之後的一百年內，人們都會知道這是霍奇時代的男子。」

南茜和庚恩都認為如果裝一個蜜糖缸在烟囪上，對攝影人士和觀光人士，總不夠像霍奇缸那麼富有吸引力。

南茜說：「人們走近我們的村屋看個清楚，和拿出相機來拍照。「由某些角度來看，很難說出它是誰。但當他們看清楚那側面的輪廓之後，那對濃眉和那個鉤鼻子，便儘不會認錯人。」

除却有一位大方支持工黨選民定造了三個這樣的陶器缸（每個六十澳元）之外，馬克·波亞斯說，有許多人爭着訂造。

對德安夫婦來說，他們遇上了一個小問題，那就是當他們於冬季燒火的時候，要將波保的陶像移開。南茜解釋說，「它會積聚太大的壓力和熱量。」

無疑，反對派的人士會像德安那樣採取一個簡單的解決辦法——當它被火爐弄到太熱的時候，便將它搬下來。

據極可靠人士的消息說，這個問題已經獲得解決，那就是在以後製造的霍奇的塑像時，在他的鼻孔那裡開兩個洞，讓烟從它們那裡呼出。（古錫佐）

「人間第一香」茉莉原產印度

在夏日花卉中，茉莉並無驚人艷色，但花朵潔白如冰，由夏到秋，花開不斷，清香襲人，我們的古人就稱之為「人間第一香」。

茉莉原產印度，我國自漢代就已引種。也許由於由梵語音譯花名之故，別名甚多，如抹厲、抹利、末麗及沒利等，連李時珍也說它無正字，隨人會意而已。而這些別名不太好聽，民間且「意頭」不好，除此之外，是捨棄不用的。茉莉還有一個別名，叫「狎客」。它為何有此不雅之名，就不得而知了。

由於茉莉香氣甚濃，古代婦女常用茉莉穿成花串作頭飾。宋代詩人蘇軾就有「暗香着人簪茉莉，紅潮登頰醉檳榔」的詩句。這種以茉莉作頭飾的習慣，在四十多年前的廣州還頗盛行。當時每當日近黃昏，花販沿街叫賣，真是香飄十里長街。

常見的有單托茉莉、雙托茉莉和大花茉莉三種。單托的花蕾尖長，花較小而香味濃烈；雙托茉莉花蕾短圓，花大而味清淡。雙托茉莉適應性強，生長旺盛，因而各地多有栽培。大花茉莉又稱大花素馨，原產我國西南，在法國、意大利、埃及和摩洛哥等地都有大量生產。大花茉莉花蕾大如拇指，香味濃而帶甜，宜作茉莉香精的原料。

蜂羣大戰人類

最近，殺人蜂襲擊委內瑞拉，造成人畜大量死傷。在這之前，類似的消息不斷從拉丁美洲傳來，南起巴西，北至中美洲的巴拿馬，哥斯達黎加，都有許多地方遭到蜂羣襲擊。如在巴西，羣蜂突然襲擊了一個鄉鎮的養老院，結果有一位七十六歲的老人喪生，二十二人被螫傷。在巴拿馬城，曾發生人蜂大戰，消防隊用殺蟲劑消滅了十個每羣有上萬只蜂的大蜂羣。

這些凶狠的蜂羣是在拉美繁衍起來的非洲殺人蜂（又稱非洲毒蜂）。它們性情凶暴，毒性劇烈，繁殖力強，且富有進攻性。一旦遇有活動着的生物就會蜂擁而上，對准目標連續螫刺，可以一直螫刺兩小時之久，大有「不置敵人于死地誓不罷休」的氣勢。它比歐洲蜂凶猛得多，比南美的土蜂也狠毒，甚至獅子、老虎也難逃其襲擊。所以凡有這種蜂出現的地方，其它蜂種或被驅逐，或被同化，絕不能「和平共處」。不過，這種蜂產的蜜又多又好。

一九五六年，巴西的科學家為進行科學研究從非洲引進此蜂，並封養在試驗室里。但是不小心，有一次在打開紗帳時，讓一部分殺人蜂飛走了，以後剩下的也陸續飛走，并同當地的野蜂結合而大量繁殖起來，逐漸泛濫成災。

據生物學家們分析，非洲殺人蜂之所以如此凶殘，是它們生活環境造成的。這種蜂生活在非洲這個氣候炎熱，各種野生動物大量繁殖的環境里，如果沒有進攻性，就會被淘汰。非洲殺人蜂在拉美繁殖之快，分布之廣是出人意料的，當初從試驗室飛出的殺人蜂僅是上萬只，如今卻繁殖到兆億之數，棲息之地早已沖出巴西，飛遍南美、美國。一位科學家預計，到一九八八年，美國南部幾個國家將是非洲殺人蜂的新領地。科學家們正加緊對非洲殺人蜂的研究，并取得初步成果。科學家們發現這種蜂的組織和一般蜂王指揮的，一旦發現目標，蜂王就發出一種氣味，蜂羣便奮力進攻，直到蜂王再發出另一種氣味才停止進攻。科學家已掌握了這種氣味的化學成分，正在進行控制或馴化這種蜂的試驗。

雖然因忙冷落女友 梁朝偉否認情變

梁朝偉（見圖）近期一劇接連一劇演出，陪女朋友曾華倩的時間大大減少。他們情變的消息因此不脛而走。

梁朝偉被問及此事時，矢口否認，他說：「我雖然怕，但亦盡量騰出時間陪女友，我們沒有情變，不要亂寫呀！」至於曾華倩有否埋怨梁朝偉沒有時間陪她？他說：「她很孩子氣，有時亦會向我發牢騷，但不是埋怨的語氣。」

梁朝偉自言近期把女友冷落，是迫不得已，他知道女友有點不高興，故日內在生日中，決定向監製爭取數小時假期，帶女友回家爲她慶祝生日。梁朝偉揀在家中同女友慶祝生日，是因他們都是愛靜之人，平時他們拍拖，也甚少外出，都是躲在家中玩電子遊戲，或看電視，或聽唱片來享受他們二人世界。至於梁朝偉送甚麼生日禮物給女友，他說：「爲了保持神秘感，不能說出來的。」

婦女新姿推出 三個新穎項目

繼「陽光假期」之後，「婦女新姿」踏入八月將會推出三個嶄新的項目。三個項目內容全新設計，遊戲則獎品豐富，構思和玩法都非常新穎。今日首先推出全新泡製的「新榮式」，另兩個項目於本週陸續推出。

逢星期五播映的「雞扮家鄉餚大賽」，分爲初賽及決賽，八月十日開始播映，內容包括烹飪題目短劇及現場問答比賽，優勝者除可獲贈禮品一份，並可進入九月初的決賽，有機會獲價值五千元的足金金雞。這個比賽融合了美食、資訊，戲劇及比賽的特色，是一項新嘗試。

「你知、我知、大家知」則由八月九日開始逢星期四播映，共十三集，每一集會環繞一個主題，例如面部皮膚護理、洗衣秘訣等，爲觀衆提供有關資料，並有考智力和常識的問答比賽，答中問題的觀衆可得一車至數車的花王禮品，答得愈多，獎品愈豐富。

至於今日開始全新面貌與觀衆見面的「新榮式」，仍由李思嘉女士主持。在這節目中，她除爲觀衆煮一些新穎榮式如美味靈芽雞，白玉牛柳外，還會提供一些烹飪常識及貼士。觀衆在學習美味榮式之餘，還可獲得烹飪秘訣和參加家庭有獎問答遊戲。

無綫「婦女新姿」推出新項目的兩位主持陳齊頌（右）和李自行。

大談保養之道

論皮膚靚來說，亞洲電視內姚鳳綝可算是數一數二，面上的皮膚，很少長暗瘡，皮光肉滑，令人看得舒服。剛忙完「蝴蝶血」，接着「霍東閣」裡，她亦擔任一個非常重要的角色，沒有喘息的機會，雖然面上帶點倦容，但面上的皮膚仍然光滑得很。（通常睡眠不足，面上很容易長出暗瘡。）

眞的要她學習保養皮膚之道！

姚鳳綝說：「其實也沒有甚麼保養之道，祇是我這個人喜歡生活有規律化，習慣了早睡早起，這點對皮膚亦有一點的幫助。其它的，應該注意飲食習慣。食物之中，我最喜歡吃水菓，因爲水菓含有豐富的維他命C，多吃對皮膚是有一

第21屆金馬影展 11月在台南舉行

第二十一屆金馬影展，由中華民國電影製片協會承辦，並組成一個十五人工作委員會，郭南宏担任理事長，工作小組經過三個月的籌備後，集成四點結果：㊀擬定整項工作計劃，包括節目內容、責任、時間調配。㊁全部製作費三百九十五萬台幣，由新聞局資助。㊂十五名評審委員人選，於下月十一日決定。㊃影展形式，限制六歲以下童星參選，增加最佳武術指導及最佳紀錄片剪輯導演。

由於台灣電影近年減產，報名應屆金馬獎的影片也相繼減少，估計共五十五部報名，其中嘉禾、邵氏、新藝城各派五片參展。

金馬影展於十一月十七日在台南文化藝術中心舉行，長達三小時的頒獎禮，由華視現場轉播，男主持人選有孫越、陶大偉、李立群、王強、王冠雄、女主持人選有姚煒、胡茵夢、張小燕、張艾嘉、銀霞、目前仍未確定最後人選，初步預測由孫越配姚煒可能性最高。

布茲戴維遜 星探觸角最有名 三男一女盡精英

「玉女痴男」電影每一部都會有一位貌美如花的女主角，第五集「一見痴情」當然也不例外。布茲戴維遜再一次傾力編寫的百厭青春新片「一見痴情」，除了他的班底——三位大玩星伊達治卡棨，蘆治棨和約拿芬史高，還添了一位德籍少女史蒂芬妮柏芝。在電影圈中，布茲戴維遜的星探觸覺是極之有名的，「玉女痴男」的三位大男孩主角就是他一手發掘的，而史蒂芬妮柏芝正是他近期的最重大發現。

史蒂芬妮柏芝現年十六歲，擁有成熟的身段，純眞稚氣的臉孔，還有一把晶亮長及腰際的金髮，無怪乎片商在看過她的演出後，均預言她將會在短期內成爲蘇菲瑪棨、菲比姬絲的頭號勁敵。在「一見痴情」中，她飾演「白馬王子」約拿芬史高的妹妹，與哥哥的好友蘆治卡棨墮入愛河，只可惜哥哥不近人情的阻止這段愛情的滋長，使這位懷春少女苦惱。在精選的金曲襯托之下，更道盡了少女相思之情，「一見痴情」最適宜初戀男女欣賞。

娛樂圈

藍天籐查查入行 點知一玩廿幾年

藍天的眞名是藍繼澤，他說：「如何入娛樂圈，我已不大記得清楚，只知道當初籐查查入行，一直覺得很好玩，結果一做便廿多年。」

藍天是熱愛工作的人，差不多每天都返無線上班，至於假日便是與家人相聚的日子，將兩個小孫抱在懷裡，便樂不可支。「兩個小鬼的嘴很刁呢，摸着爺爺的光頭，猛說：『頭大無腦，』『眞是氣煞人。』」看他開心的樣子，那會眞的氣惱。

經此一提，才發覺藍天眞的是「大頭仔」，平日有頭髮蓋着，可不大在意。

「鹿鼎記把我的秘密揭穿了，其實我早知道自己的頭很大，因爲拍古裝劇時，我與劉丹都要戴特大的頭套，新的全不合適。」

其實藍天的光頭，可以一物兩劇用，是最合化算，而且在「五虎將」中，飾演光頭導演，不但有型，而且是最有魅力的導演。

阮惠源新任務 拍科幻特技劇

亞視監製阮惠源現正籌備新拍一部以科幻特技爲題材的電視劇，這部科幻劇將拍二十集，全劇主要以聲光、音響爲主，務求達到一般科幻片的氣氛。

這部新劇將起用公司的藝員計有何家勁、劉緯民、王偉、良鳴、李顯明、黃楨森、黃秋生等等，至於女角方面，將會向外求。現在正物色了多位女孩，安排在日內試鏡，其中有數位是廣告模特兒，這個劇集將需要兩個女角。

至於，這個科幻劇的劇本已整理好的，計有五集之多，準備在本月二十日開始拍攝工作。這個劇將緊接着「武則天」之後推出播映。

圖爲錢小豪教麥翠嫻過番幾招

麥翠嫻向小豪執弟子禮

錢小豪在「霍東閣」裡，可謂艷福不淺，不但文雪兒，姚鳳綝對他傾慕，而飾演他的妹妹的麥翠嫻也對他另眼相看，不但服侍周到，而且還整天帶着一大包一小包的零食討錢小豪的歡心，連在場的工作人員也被帶挈獲得不少口福。錢小豪已有一個非常貌美的女朋友張少嫺，是衆所皆知的，但仍能吸引到麥翠嫻對他垂青，可謂殊不簡單。

錢小豪却忽忙的爲自己解釋，他說：「千萬不要誤會，我與麥翠嫻之間並沒涉及男女間的私情。事情是這樣的，麥翠嫻是一個非常好學的女藝員，爲求演戲追眞，於是向我學番兩度功夫，我也樂於與她研究，因爲她是一個絕頂聰明的女孩子，事事一點即明，不用人多費唇舌。她更說雖然她不是我的入門弟子，也算是半個吧，爲了一表孝心，時常都會帶些我喜歡食的東西回來，討我歡心，做個孝順的徒弟。」

鳳閣恩仇未了情 舞台劇原音盒帶

麥炳榮與鳳凰女合作演出的舞台名劇「鳳閣恩仇未了情」至今已經二十年。

二十年來，鳳閣恩仇未了情一直受到廣大戲迷的歡迎。

文志唱片有限公司爲了重視「鳳閣恩仇未了情」歷史性受歡迎劇目，特別禮聘麥惠文先生領導鳳閣恩仇未了情原班音樂名家與伴唱小組，在原有舞台劇原音聲帶精心加以整理錄音。

現時文志唱片有限公司不但擁有鳳閣恩仇未了情的舞台實況效果，而且突出原錄音帶的效果，令人更覺悅耳動聽。

鳳閣恩仇未了情除麥炳榮、鳳凰女外，合作演出的還有賽麒麟、陳永康、張醒非、劉月峯、高麗、陳亮聲等名伶。

元彪想乘空檔南遊 但有待大師兄批准

元彪在西班牙拍完「快餐車」後，返抵香港，並沒有時間休息，立即便又投入了新的影片的拍攝。在劉家榮執導的「時辰到」中擔綱主演，忙個不亦樂乎。

好不容易，才有一個星期的休息，因爲「時辰到」因故停拍一週，元彪喜出望外，打算與嬌妻彭秀霞到東南亞去旅行。

本來，元彪最初的計劃是到日本去的，不過，元彪的日本影迷越來越多，在日本，分分鐘會遇上影迷，影響了他與嬌妻享受二人世界的時間。

元彪已經向大師兄洪金寶請假，洪金寶正在考慮之中。因爲，「時辰到」隨時可能復工，元彪如果不在香港，會影響到影片的進度。

其次，他在西班牙耗資二千三百萬拍成的「快餐車」，就快推出公映，如果元彪不在香港，成龍又到了澳洲的話，對該片之宣傳，會有影響，所以，即使元彪要到東南亞旅行，亦要在八月十日之前賦歸。（雲行）

顧冠忠在台成大忙人 也得奉命回港開工

顧冠忠將手上的戲完成，便向邵氏請假，到台灣搵食去5個月，幾乎以爲他不回來了。

見到顧冠忠出現，全白的西裝、皮鞋，金表，太陽鏡，更燙了頭髮，與平日打扮隨便截然不同，不大相信眼前的人，是昔日的阿忠。

阿忠表示，平日上片場是爲了開工，所以打扮隨便一點，多月沒有回來，又不是開工，才會將自己打扮一下。

原來，阿忠今次回來有兩個目的，一是爲「風流寃鬼」改名「青魂」補戲，此外，查傳誼的新片「水兒武士」一個角色，要阿忠客串，公司有命，阿忠在台灣更忙，也只得回來開工。

在台灣期間，阿忠是個大忙人，又視、電、歌，他的工作表早已排到聖誕節，今次回港拍片之外，立刻又趕回去了。

阿忠說：「我不止在台灣登台，更要到東南亞巡迴演出，估計要一個月時間。」

估不到一部「天蠶變」令阿忠在台灣紅得發紫，阿忠本人也感意外，他說：「初去台灣時，影迷已會叫我做雲飛揚。」

影視傳眞

今日電視節目

亞洲電視中文台

- 1.10 午間小叙
- 1.45 IQ成熟時
- 2.55 新變色龍
- 3.45 下午茶（婦女節目）
- 4.30 頑皮仔時間
- 5.00 親子劇場
- 5.30 宇宙奇兵
- 5.58 新聞摘要
- 6.00 神奇小子
- 6.30 智多星橫掃賭城
- 6.50 六合彩
- 7.00 「香港一日」
- 8.00 預告
- 8.05 劇集：「霍東閣」
- 9.05 靈奇之路
- 9.30 戲劇：「武則天」
- 10.28 財經週報
- 10.30 廣播道81號
- 11.00 最後新聞
- 11.15 劇集：鹹魚豆腐白菜仔
- 12.15 午夜影院：人倫 吳楚帆 白燕主演
- 2.15 全日播映完畢

（明日節目）

- 6.45 大家早晨
- 9.00 七小福
- 9.30 歡樂時間：白手成家
- 10.30 頑皮仔時間
- 11.00 福星闖天下
- 12.00 湖海爭霸錄
- 1.00 午間新聞及經濟快訊

亞洲電視英文台

- 5.30 頑皮仔時間 烏龍英雄「新片集」 七海小英雄 小仔寶
- 7.00 我要高飛
- 8.00 新聞及天氣報告
- 8.30 紅粉神探
- 9.30 新聞報導
- 9.40 電影：少組壘球隊 畢士提寶敎主演
- 11.25 最後新聞
- 11.35 全日播映完畢

無綫翡翠台

- 1.15 下午劇場「香城浪子」
- 2.15 婦女新姿
- 3.15 「天降財神」
- 4.00 電子神童
- 4.30 奧運摘要
- 5.15 快樂行
- 5.45 奧運摘要
- 6.30 新聞報導及天氣報告
- 7.00 預告
- 7.05 劇集：「五虎將」
- 8.00 香港八四
- 8.30 戲劇：「鹿鼎記」
- 9.30 新聞報導
- 9.35 歡樂今宵
- 11.15 新聞報導
- 11.30 今日財經
- 11.35 每日一字
- 11.37 奧運羣英會
- 1.35 粵語長片「神鵰俠侶」 林鳳主演
- 3.40 新燕玫瑰 胡楓主演

（明日節目）

- 6.50 香港早晨
- 9.00 永安青年通訊站
- 9.07 每日一字
- 9.10 奧運直播室
- 10.00 世界紀錄精華
- 11.00 馬可孛羅卡通
- 12.05 繼續
- 1.00 午間新聞

無綫明珠台

- 4.00 芝麻街
- 5.00 第二十三屆奧林匹克運動會
- 7.00 新聞報導及天氣報告
- 7.30 第二十三屆奧林匹克運動會
- 9.30 新聞簡報
- 9.35 明珠體育世界
- 11.30 新聞報導
- 11.45 大自然實錄
- 12.35 電影：婦女先鋒
- 2.15 全日播映完畢

晚香

俯拾即是 ·凉文·

各地百貨公司百態

香港近十年來，許多去過東南亞、日本及歐美旅行，到了某一大地市，總少不免購物，但是取得一致的結論是，買衫買鞋，香港最平宜，有人認爲在八月中旬赴日本在大都市，必定遇上大出血，買女人時裝便宜，其實比起香港，還是相差一大截的，如果旅遊之後，返回太平山，更捨得出錢買香港的舶來品。

爲甚麼在香港有一家日本的大百貨公司，把某些日本時裝標出了價錢，說明在東京及大阪，要咁多錢，而香港的價錢，以日幣伸算，祇是日本的大百貨公司的售價五分之三，就是要說服香港的買家，在香港買日本服裝，也是更爲抵買，所謂出處不如聚處，的確有一番道理。

那一年去日本的幾個大城市，也是遇上八月份日人在國內到處旅行熱，所有酒店及交通工具，他們優先使用，外地遊客也得吃一點虧，然而也同時舉行大減價，不過是三分之一的所謂「三割」。如果是「四割」，已是很大的折頭了，不過，我們要知道的是，日本貨基本上極爲昂貴，以港幣伸算，也便宜不了多少，而且質料方面，則是劣得多。而日人是抵制舶來貨品的，香港的歐洲名廠義、法鞋，在港售八百元一對，在日本用日元購買，伸港幣一千三百元以上，相信有顧客，不過要分開來講，日本本地的皮鞋，動輒四百元一對，以三年前的價錢來說，是使港人爲之咋舌的。

你祇能作爲些少紀念品，而買一件半件回來，還說得過去，如果大事購買，高級極貴，而又沒有實際的價值，不如把錢留回來香港，買正宗的歐美時裝，況且日本時裝，女人一穿出來就給人看穿是「東洋貨」，因爲設計上東洋氣味濃厚。

至於南洋的國家也是，本地貨不便宜，來路貨貴到無譜，少見當地的人普遍穿來路新裝及皮鞋與牛仔褲，一對舶來品的木屐，香港售一百六十元，在吉隆坡的大百貨公司港幣二百廿元。本地時裝則是用的布料花式及設計，非常馬來化，香港客看過之後，就加緊腳步走開。

濱城的大百貨公司雖然陳列的貨品多，但也是昂貴，看來是「物無所值」，而且欵式令着慣了新潮及歐洲最新時裝的香港人，認爲十分老土，實在買不落手。

台灣的百貨公司也是如此，前年看見香港一百貨公司售的恐衫，合港幣九十元，這才是起碼看得上眼的東西，女人時裝又貴又老土，四百餘港元一套的女裝，令人看見搖頭，祇聽到遊客說不如把錢留下來，回香港再買。（文凉）

熱話冷說 ·源洪·

鑽入銀行嘆冷氣

近來，因爲天氣太熱，每天的高溫，晌午起碼攝氏三十至三十二度左右，火球般的太陽光源，照耀着大地，太空的藍天白雲，飄浮在太陽球的下面，因此，馬路上的行人少，特別是比較空曠的馬路行人道，途人晒得眞是透不過氣來，稍見樹蔭涼風陣陣，也願駐足歇歇。

不少銀行，特別是英資銀行，因爲銀行是公共場所，誰也可以進出，有些稍覺空暇的人，趁機掏出銀行儲蓄存摺，支存多少款項，然後趁機坐在人客範圍的沙發上，「嘆」其沁人心脾的冷氣，例如有些華資銀行，在當眼處擺放着兩三份當天的報紙，「任睇唔嬲」。於是，有人就坐下來閱報三、五十分鐘，也覺餘興未闌，仍不願走開。當然，有些銀行另聘一位似乎彬彬有禮的招待員，閣下光臨，有沒有銀錢交易倒其次，當你進入步出的當兒，他都一聲「多謝你啦」。當他發現有人坐下來閱報這麼久時間，多少也就盯視你了。

前些年，有一位同文，因爲暑熱如火，他步入銀行主要是「嘆」冷氣，特備兩三張原稿紙，拿出原子筆便在爬格子，怎知說時遲，那時快，兩三位蒙面匪徒跑進來，釀成打劫的疑案，現場顧客人等也不能離去，他這一嚇，非同小可，後來，他對人嗟嘆道，看來，往銀行「嘆」冷氣，也要付出代價呢。

揀飲擇食 ·蘭蕙·

矮瓜甘香醒胃

菜市裡，矮瓜當造，形態彎彎或垂直狀的矮瓜，或名「先生菜」？何來這動聽的名目呢？欠詳。梅縣客家籍人却叫矮瓜爲「吊菜仔」。這說法比較恰當，高度不達三尺半的矮瓜樹，枝葉邊就是垂吊着一條條的矮瓜，因名。植物學上的名目呢？叫矮瓜爲「茄子」或茄。有人認爲，茄子和茄的名稱，反爲不美，有些外省籍人，常常易把媽紅的番茄，與茄混淆不清，來到菜市場看見貨物，才眞正鑑別出來。

吊菜仔，我們家鄉的人，遠在抗日戰爭年代，大後方不知從那裡傳來的瘧疾病，病態發作時，週身顫抖擺動不已，家鄉人叫做「打擺子」，眠在床上，蓋上兩張棉胎也不覺溫暖。有錢人家從南洋帶回許多奎寧丸可以治瘧，善心人分發給窮人服用。有時候，也有人取用原條吊菜仔，洗淨，切長瓣形的對開，在飯鍋裡焗熟，熱騰騰敷貼在左右手的脈門上，取名「段」，說也奇怪，瘧疾發前的數小時敷貼，接連換藥三兩天，便可以藥到回春無恙了。

矮瓜，怎樣揀飲擇食的人，一般也喜歡吃，煮時不必怎樣調配肉類，以蒜茸、豆豉、油量多些，熱鍋爆香，然後倒入削好幼小塊的矮瓜，落些飯湯一齊煮熟，吃來就覺滋味甘香逗飯，非常醒胃。如果選用紫色矮瓜，更佳。

榕樹頭 ·東方索·

一個銅錢聽故事

正如剛才講過，榕樹頭當年有好多講古檔，個的講古仁兄講的古仔，不同我哋現在談古論今，但哋專講三國誌或西遊記之類，講得有聲有色，講到最精彩處，就會暫停，向聽衆索取茶錢，嗰陣時還有銅錢行使，十個銅錢等於一個仙，聽衆多拋下兩、三個銅錢，若果拋一個仙，已算是好闊綽了。

講開榕樹頭的榕樹，似乎同天后廟結不解之緣，凡有天后廟之處必有榕樹，例如元朗的地方名榕樹下，同現在的榕樹頭都有天后廟，據老於九龍的坊衆講：榕樹頭從前係種蔴的，把蔴榨出油後，蔴渣就在嗰處晒乾做肥田料，故此呢個地方就叫油蔴地，初時油蔴地好少人到，種有十幾株榕樹，有榕樹就有天后廟，呢間廟最少有六七十年歷史，但嗰十幾株大榕樹的樹齡比天后廟還老二、三十年呢。

戰前當局整頓榕樹頭，把所有喺樹下的小販檔全部趕走，然後在樹下由南而北開了兩條通道，即由衆坊街通到街市街，每條通道兩邊都係固定檔位，一條指定專賣食品熟食，另一條專賣日用品服裝書籍，生意也不錯，本港淪陷時期，呢處的熟食檔咖啡檔日夜坐滿顧客，呢的檔位直至改建遊樂場時才被拆去，而大榕樹亦遭殃，被斬去多株，現時的榕樹頭經過滄桑世變，與五十多年的情景，已是面目全非了。

※　※　※

手記酒保 ·鋒·

星期五酒吧最旺

每逢星期五，我哋呢類清吧就寧舍旺場嘅，D客人唔單止中國人，仲有鬼佬鬼妹落嚟飲添，不過，雖然生意做多咗，但係麻煩就週時難以避免矣！

話說有一個星期五，一批經常喺我間吧飲酒嘅鬼佬鬼妹，排排坐，醉酒當歌，談笑風生之際，突然被一名陌生中國男子干擾，終於攪出一單杰嘢出嚟。嗰條友仔飲咗三四杯酒，居然胆生毛，竟敢一個人去攪事，眞係服咗佢。

當時我酒保峯正做到去厠所都唔得閒去，服侍完吧頭就立即招待吧尾嘅客人，正係好似唿唿轉，菊花園咁。

老板係亦唔舒服得去邊，鬼叫係自己生意咩！忽然老板係大叫曰：「酒保峯！咪做住！」當當傳佢一喝，我茫然不解，跟住佢走過嚟，細聲同我講：「喂，幫我攪掂嗰位醉客先，免攪出事嚟，做生意緊要！」

我順勢一望，見到嗰位仁兄揸住杯酒，腳步浮浮，正在用手揼緊一位好似鬼火咁靚嘅鬼妹仔，而其他D鬼仔已經開始向佢喝罵，呢條友仔竟然洗鋼銀夾大聲咁，向班鬼手指指，雙方立時好似一觸即發。

唉！鬼叫我自己做酒保咩，惟有做個和事佬，勸下嗰位鬧事客人啦，點知對方唔單止唔聽話，仲先發制人，用杯擲班鬼，結果華洋大戰終於爆發，在敵衆我寡情況，嗰位仁兄面部掛綵，倒臥於血泊中矣！飲酒攪事就係咁下場喇！（酒峯）

西窗拾趣 ·程千里·

香港脚頑疾

程老每逢夏季苦惱特別多，蓋因貴足不幸染上頑疾「香港脚」，每當發起來時，特別難受，而夏季更容易感染，直到嚴冬時方多眠起來。

老頭子不幸，遭此一劫，以至英名掃地，實一生之憾也。蓋有某大官仰慕程老博學多才，德高望重，名揚中外，故特至程老蝸居，恭請程老夫子賞光，出席演講會議，程老勉爲其難赴此鴻門之約，特命老妻從衣箱底將五十年前結婚時穿過一次的「踢死兎」（禮服），拿出來風光風光。程老西裝畢挺，如玉樹臨風般，在衆人前口沫滔滔，大發偉論時，不幸香港脚發作，忍無可忍，只好就地解決，在場紳士淑女們，見程老當衆脫鞋搓脚，異香撲鼻，登時引起哄堂大笑，有人掩面尖叫，花容失色，有人奪門而去，有人跪地求饒，程老當場出醜，英名盡喪。

讀者如未患香港脚，程老特此向各位誠心祝賀，並特別建議諸位，經常保持足部清潔衛生，使「足下」能有機會多接觸大自然。

香港脚來源，據悉由於香港水源有限，經常制水，港人連食水也成問題，沐浴更是非非之想，十天，半月不能洗澡，天熱地濕，造成足部趾間，生長病毒細菌。

當時醫學界無以名之，暫名之爲香港脚，一直流傳至今。藉商運貿易、觀光交流……等旅遊往來，香港脚就傳遍世界，成爲香港一大表徵。

喧鬧集 ·嘉敏·

連鎖信

愛的反面未必是恨，不必是恨，何必走得那麼極端呢？

由收到第一封連鎖信開始，我已經十分不喜歡連鎖信，不喜歡它的精神。連鎖信的精神與降頭的精神無異。

根據連鎖信中描述的故事，收信的人，必須在一個期限之內，重鈔不知多少份，分別再寄給你的朋友，如果服從指示，寄信人與收信人都可以得到幸運。

如果不將信重鈔及寄出，那個收了信而不再把信寄出的人，會遭到不測。這些年來，連鎖信咀咒的不測種類十分多，幾乎每次都不同，但全部都是惡毒到絕，簡直是一種卑鄙的要脅。

小學的時候收到連鎖信，沒有影印機，也沒有錢影印，但因爲害怕中了毒咒，祇好乖乖的鈔，然後將信放在同學的書桌上，爲免好朋友遭遇不測，我總把信放在一些平日討厭而應被懲戒同學的書桌上，使他們招架不得，祇好乖乖的鈔。

長大之後，我對抗拒幸運耿耿於懷，但我厭透了那種恐嚇，收到連鎖信之後我立即將信扔掉，不鈔不鈔死也不鈔，更不會聽話的將可卑的要脅，傳給我的朋友，我寧願自作主張，幫我的朋友拒絕那種「幸運」。愛的反面未必是恨，不必是恨，何必是恨？

香港激光 ·牧華·

點心變相 由小變中

茶樓生意清淡，很多茶樓，特設下午茶，以特廉的點心，招徠茶客。

九龍有一間茶樓，由下午三時開始，點心只收一元五角，星期六及星期日，甚至是公衆假期亦如此。

這一特價點心招徠手法，果然招徠不少客人光顧。但是，生意旺了一段時期，客人便逐漸減少；雖然不至於回復本來冷冷清清的局面，但是，茶客滿滿的紀錄，却不可復見。

原來，他們的點心售價，雖說由平時的三元多降到一元半，却不是樣樣都如此，有兩三味「熱門」，有點騙客的手法存在。

這間茶樓的客人，所以會如此大上大落，主要原因，是這間茶樓的所謂大減價點心，他們却玩其「變相手法」，由原來的「小點」，搖身一變成爲「中點」。

「小點」只賣三元多，而「中點」則賣四元，一些不知內情，而又特別喜歡點心的人，在結賬的時候，卽發現這個大貿就，不但只不是平了，而是比前貴了，因此，這家酒樓的下午茶也是越做越壞。

消費情報

電腦易操作最受歡迎

電腦普及程度愈來愈廣，除公司使用爲多之外，家庭使用電腦有增加趨勢，一般估計明年的使用量更明顯。

美國著名電腦公司的MACINTOSH私人電腦自六月間在港推出後，四個星期內即被訂購了四百五十部，創下驚人成績。

據太平洋行有限公司蘋果電腦部經理奧夏莉說該電腦操作簡便，用者只需練習一小時即能運用自如，較諸一般私人電腦耗時三、四十小時始能熟習應用方法，自然更受歡迎！

該種電腦在美率先推出後，在短短一百日內即售出超過七萬部，成爲歷來銷流最快的私人電腦。

奧氏說：「MACINTOSH電腦奠定了私人電腦發展的新里程，使到更多的工商界用戶享有電腦科技帶來的利益。」

港付貨人獲口頭承諾 美東西口岸運費 明年三月前不加價

【本報訊】香港付貨人委員會執行幹事侯福得對本報記者表示，在該會與美國之東西岸船公會——橫跨太平洋貨運公會（西岸）和紐約貨運局（東岸）的對話逐步改善之際，該兩組船公會已非正式地向付貨人委員會保証，美國東西岸的運費在八五年三月之前不會增加。

本港輸往美國的貨品正踏入付運高潮，該項長達七個月的口頭保証，對付貨人無疑是一個極好之消息。

付貨人委員會上週五（八月三日）與上述美國東西岸船公會的香港代表「貿易聯絡委員會」召開會議，主要船公會往後的加價，事前有諮詢付貨人委員會的必要。而雙方同意改善資料協商，由船公會提供有關經營成本等資料及由付貨人委員會提供貿易資料等。

會上侯福得獲得該委員的口頭保證，謂橫跨太平洋貨運公會及紐約貨運局，在八五年農曆年前（即八五年二月廿二日前），它們不擬增加運費，以往美國公會船運費經常調整，打擊美國付運。對本港付貨人無疑是一個極好消息。

另一方面侯氏亦指出，現時他們與貿易聯絡委員會的協商尚有障礙，便是委員會似不願意提供它們方面的成本資料，令到付貨人在說服他們不要大幅增加運費方面要預備更多的資料和多費唇舌。

香港付貨人委員會預計本港八四年經海路付運美國的貨物將比八三年增加二成，由約五百六十萬噸增至六百七十二萬噸，八五年則因爲美國存貨增加，預料僅比八四年增加約一成，即七百四十萬噸。

長實昨日發聲明澄清 無任何資產售予和黃

【本報訊】長江實業（集團）有限公司董事會鄭重聲明，以往該集團並無任何資產售與和記黃埔有限公司，目前亦無如此計劃，相反而言，長江實業及其董事過去曾協助和記黃埔達成物業銷售及其他方面交易而無收取佣金或任何費用。鑑於近日某英國報章刊出一篇文章，內容報導情況適與上述事件相反，長江實業就此事正循法律途徑處理。

愛美高賺九千萬 末期息一角二仙

【本報訊】愛美高實業有限公司昨日宣佈，該集團截至八四年四月卅一日止年度之綜合盈利爲八千八百四十五萬一千七百多港元，根據年度已發行的加權平均股數二億三千萬，計及一百七十六萬七千七百多元的非經常性溢利在內，綜合純利爲九千零二十一萬九千多元。

該公司董事會建議八四年四月卅一日止年度的全年派息每股十八仙並派出紅股，每持有八股者可獲派新股一股。

該公司主席劉鑾雄在股東會上表示，年度內截至目前爲止所取得之進展令人鼓舞，而八五年財政年度應屬大有作爲的一年，尤感振奮者爲根據跡象顯示，市場對該集團新產品的需求甚爲殷切，因而相信新產品對該集團截至八五年四月卅一日止之溢利將會作出貢獻。

煤氣六元三有阻力

圖表由走勢學會提供

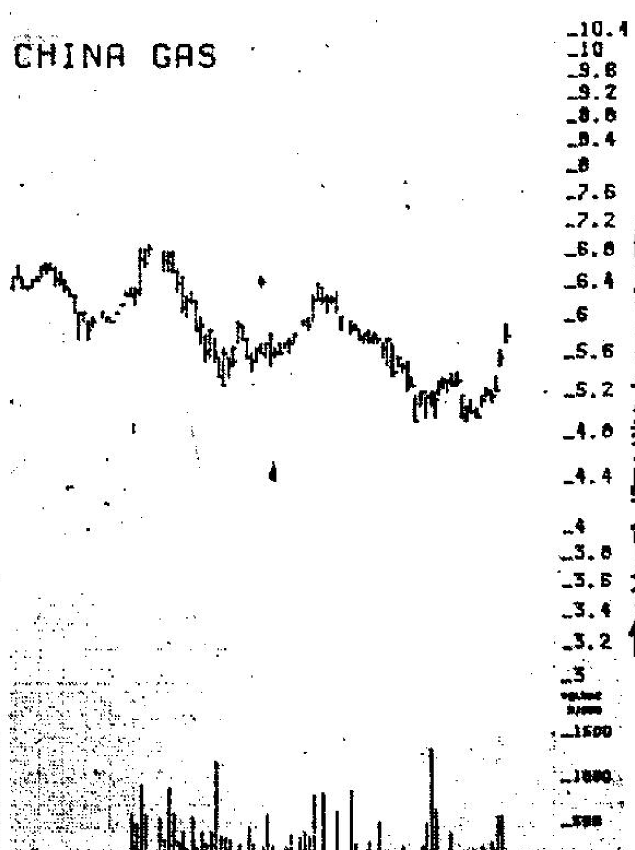

煤氣接近高點，六元三角有強大阻力，預料短期回落幅度不大，在高價反覆的可能性居多，鞏固基礎後再升。如能滑至五元八角水平，可伺機買入。

外資藉殼公司 上市先例卅一家

【本報訊】獲多利有限公司董事袁天凡表示自七九年至八四年，「空殼公司重組」行動有三十一次之多，涉及的金額達二十億六千多萬元，而將上市公司「私有化」行動則有十八次，涉及的金額達六十七億五千三百萬元。

袁氏指出，空殼公司重組行動在八一年股市最旺盛之時達到高峰，是年的次數爲十大，涉及的金額達十四億六千七百多萬。至於將上市公司私有化的行動，則會引起股價走勢的變動。

袁天凡認爲開採南海油田的有關公司，可通過空殼公司重組的做法在本港股市集資，因爲這種做法最宜於一些不爲本港投資者熟悉，而又與本地大集團關係不大的外資公司採用以在本港籌集資金。

所謂空殼公司重組就是指一些在股票市場掛牌，而交易並不活躍的公司，而另一間公司可通過收購或合併來重組這間公司，使其在股市上發揮集資的功能。袁氏指出本港空殼公司的數目不少。

英美日股 基金獲利回吐 美股漲幅輕微

【紐約六日路透社電】華爾街股份今日連續第二天成交高達二億股以上，但股市只畧爲高收，因基金會獲利回吐，使股價脫離上升軌道。

早市時，杜鍾斯工業股平均指數因散戶投資者加入搶購，曾升到一二二四點附近，但在收市時，杜鍾斯指數回落至一二〇三點，全日只升了一點。

上升的股份與下跌的股份爲十比七，遠較早晨大部分時間保持的四比一爲低。

分析家說，公債市場的疲弱，對下午的跌市亦有影響。

分析家說，公債跌價部份是由於消息說聯邦儲備局長伏加仍然關注通貨膨脹壓力重燃和未完全排除收緊貨幣政策的可能性。

華爾街把伏加上週所發表的聲明，解釋爲目前不會收緊貨幣政策，還有助於過去四市的杜鍾斯指數升逾九十二點以上。

電話與電報股，連續第二日是最活躍的股份，收十八又四分一美元，跌八分三美元，成交達四百三十萬股，較週五的成交額稍低。

泓約證券交易所的總成交額爲二億零五百萬股，是交投最繁忙的第二日。

但成交額比不上週五的二億三千六百五十七萬股那麼多。

成交量較週五減縮，一萬股或以上的大手買賣由週五的五千三百手降低至四千四百手左右。

美林証券是第二最活躍的股份，收三十又八分七美元，跌八分七美元成交接近三百四十萬股。

美林証券原則上答允收購另一家証券公司。

迪捷園電腦是高技術股，連日銳升，但回落至九十又四分一美元，跌三又二分一美元。人們對該股第四季的盈利亦表示關注，預料該公司數日內便會宣佈業績。

通用汽車和萬國商業機器上升，有助於推高杜鍾斯指數。

通用汽車收七十四又四分一美元，升一又八分五美元，萬國商業機器收一二一又二分一美元升一又二分一美元，該股曾一度升至一二四美元。巴倫雜誌曾給予好評的福特汽車，亦升一又二分一美元，收四十四又二分一美元。

【倫敦六日美聯社電】週一，倫敦股市下跌，交投平靜。

經紀稱，股市於開市時，接着上週五在倫敦及紐約的升勢，但後繼乏力。

政府債券交投不多，長期的債券，下跌多達廿五便士。

若干領先工業股企穩或上揚，但有不少則跌三至十四便士。

石油股亦難幸免，蜆殼石油下跌七便士至五八三，而英國石油下跌二〇至四四一，

四大結算銀行股微跌，勞合跌幅多達十便士至四四四。

雖然金價上落不大，但金礦股企穩。

金融時報卅種工業股指數，跌一點一，以八三〇點三收市。

日股今晨回落

【又訊】日本股市今晨回落，電器及汽車股下跌。

東京杜鍾斯指數跌七十四點六八，報一〇三五六點四一，成交一億二千萬股。

主要股市收市指數

	收市		比前市升跌
紐約杜鍾斯指數	一二〇二·九六	升	〇·八八
運輸股	五二八·五七	升	二·九〇
公用股	一二六·四〇	跌	〇·〇九
普通股	四六九·三五	升	〇·八四
多倫多綜合指數	假期無報		
能源指數	假期無報		
倫敦金融時報指數	八三〇·三〇	跌	一·一〇
星洲海峽時報指數	九九四·八七	升	二九·五一
今晨東京杜鍾斯指數	一〇三五六·四一	跌	七四·六八
雪梨普通股指數	七三六·八〇	升	二三·八〇

金股指數

	收市		比前市升跌
南非金礦股指數	九三九·六〇	升	一七·九〇
倫敦金礦股指數	五三八·三〇	升	一三·九〇
多倫多金股指數	三五九三·九〇	升	二三九·二〇

今晨收市價

和不動產	550	−5	松下電器	1690	−40
麗	408	+1	三菱重工	231	−1
田藥品	765	——	豐田汽車	1440	−40
士菲林	1750	−70	三井物產	325	−2
本石油	899	−10	東京海上火災保險	585	−23
本電器	1240	−50	日本郵船	——	——

·市村野村証券提供·

仁孚不宜冒高跟進

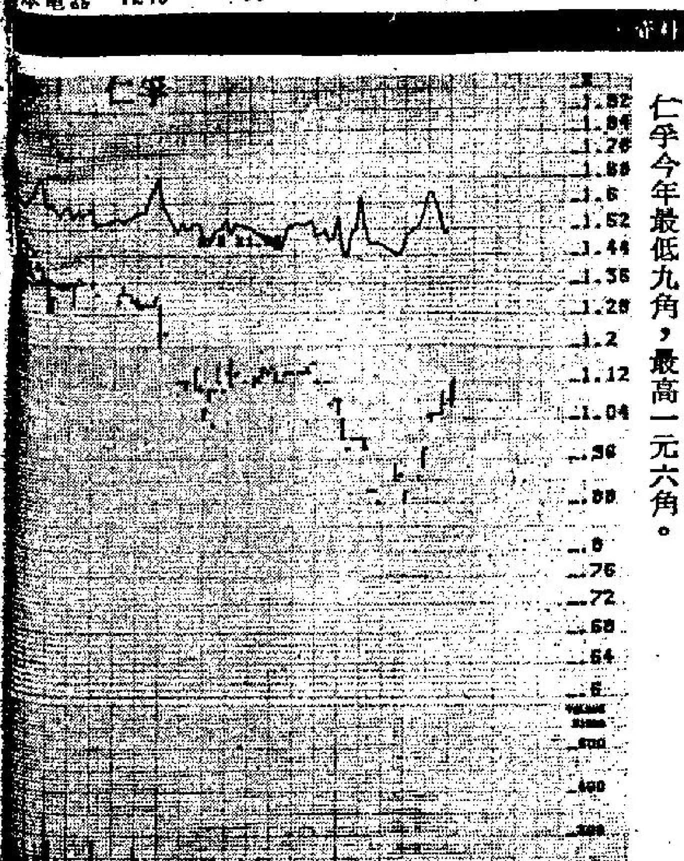

仁孚隨大市反彈，如能衝破一元一角六分，後市可進一步反彈。由於累積升幅大，現階段不建議吸納。仁孚今年最低九角，最高一元六角。

樂富邨富美西街行人路 百餘間非法僭建物 將於下月進行清拆

樂富邨富美西街的百餘間僭建物，將於下月被清拆。

九龍樂富邨富美西街，介於第十四座至廿座的中間行人道，這裡有逾百間的僭建木屋，存在已多年，黃大仙區議會決定於下月交由房屋署負責進行大清拆。

這些非法的僭建木屋共一百三十間，大部份是作商業用途，販賣日用品及食品，亦有些用作小工場，祇有九間是用作住所，由於這些僭建物長期佔據通道，又非法接駁電源，易生火警，對地方環境有極大影響，且嚴重妨礙居民往來的不便。

爲着改善該處的地方環境，區議會早於今年三月中已貼出通告，提示這些店舖及住戶作好準備清拆，並表示已爲他們作好適當的安排，發放撫卹金或遷移至新界臨時房屋區，但居民迄今並未表示有任何不滿的。

富美西街現屬公家路，一俟完成清拆後，這條路將交由房屋署管理作爲行人的通道。

房署考慮提高罰欵 改善屋邨違例泊車 並改用發告票代替鎖車

爲避免房署職員與居民發生惡感，房署現正考慮把屋邨違例泊車的罰欵提高，及改用派發「牛肉乾」以代替鎖車，有關細則尚在研討中。

據悉，自警方於本年三月將違例泊車的定額罰欵由七十元增至一百四十元後，房屋署亦在同月開始，研究增加屋邨違例泊車的罰欵。此舉以免違例司機選擇將車輛停泊在屋邨而非馬路上，即使被控，亦只須支出較低的罰欵額。

以往房署職員在檢控違例泊車時，與市民發生爭執事件迭有所聞，房署希望能擁有警方發告票的權力，減少衝突。

目前屋邨對付違例泊車是將車扣押鎖起，車主須向邨辦事處繳付五十元的開鎖費始獲放行，若嚴重阻塞交通的車輛，房署會將車拖走，拖車費是一百一十元，每日看管車費是三十五元，上述罰欵仍較警方定額罰欵便宜。另外倘所拖的車輛是貨車類或兩噸以上，房署更要「蝕本」。

較爲有效的一種是由房署執行檢控違例泊車，但手續非常繁雜，首先由房署向車主發告票，職員須要現場拍照及寫書面文件提出證據，然後交房署總部檢控組，再由檢控組與法庭聯絡排期，爲期兩個多月。由於車主須要出庭認罪，又可避免糾紛，雖然效果較好，却非房署所樂用的。

田心谷居民要求 加强巴士服務

鑑於沙田田心谷居民上班候車時間，長達二十分鐘，當局將於數月內加强調整該區巴士服務。

運輸署發言人表示：數條巴士綫將於短期內推出，以減輕目前八十九、八一號M、八十九號A及八十六號等綫的巴士負荷量。

該署除將八十七號派至大角咀碼頭綫總站保留在瀝源邨外，希望八月間推出的八十七號B（由新田園至旺角），可縮短新翠邨、隆亨邨一帶居民的候車時間。屆時，由於新田園巴士站面積有限，原有的八十一號M（由新田園往九龍塘地鐵站）需予取消。

由圓洲角至九龍塘地鐵站的八十二號M，將在獅子山隧道公路近新田園站設站，以維持一定的服務。

本月推出的八十九號B（由博康至官塘），可減輕八十九號A（圓洲角至觀塘）的負荷，及使在田心谷候車的居民較易上車。八十六號A將於九至十月時推出服務，由博康經車公廟及大埔公路至長沙灣。

八十五號B，由新翠邨至九龍城碼頭，可望於九月推出。

運輸署表示：根據八四至八六年沙田區巴士路綫發展計劃，九巴將於未來三十個月內，沙田巴士輛數將增逾半倍，以配合新市鎮人口迅速增長的需要。

元朗水邊圍邨 常無鹹水供應

△讀者莫君投訴：元朗水邊圍邨的水廁鹹水常缺乏之供應，曾向該邨辦事處投訴，每次所獲的答覆，均推說爆水管所致，但不解何故不徹底將之修理妥善，盼從速改善。

據該邨辦事處負責人解釋：由於邨內各座樓宇並無獨立水泵處理鹹水，祇有一個大水泵操作，專責供應鹹水，故每當邨內有任何一處鹹水管爆裂，便會做成鹹水無法供應。負責人續說：辦事處現正計劃徹底改善，即各座樓宇能獨立擁有水泵處理鹹水問題，而不致因水管爆裂影響其他樓宇。

△屯門居屋兆安苑邨太投訴：晚上十二時後常無護衛員當值，治安堪虞，最近苑內曾發生過兩宗刧案，居民曾通知辦事處加强護衛，惟迄今仍未見改善。

據該苑辦事處負責人表示：該處亦認爲護衛員有不足的情況，曾與有關護衛公司交涉，在最近數月，每月均有警告信給與該公司着其改善。

他並表示：現時晚上護衛員只能維持需要數目，但日間當值則仍欠兩名，辦事處除催促護衛公司加派人手外，並請警方保持聯絡，加强警員巡邏；此外，該處的管理員亦有協助巡邏。近期該苑已無刧案發生。

△沙田乙明邨讀者吳有投訴：該邨辦事處並無提供邨民妥善的防風設施，每於狂風驟雨時，邨民極感困擾，他並指出：該邨露台向不准安裝防風板設備，每逢下雨，雨水不斷沿露台滲入，除弄濕置放在露台的衣物外，居民與如廁路經露台時也甚受沾濕，十分不便。

爲減輕上述滲水情況，部份居民便在露台裝上一些防風膠板，此舉雖未遭辦事處反對，但露台本身無固定安裝位，遇到風時膠板被吹得「拍拍」聲響，影響居民

至於提議該處進行一些特別改善措施，礙於財政及人力上問題，加上實際需要性不大，故暫時仍未有此項考慮。倘居民有個別需要或其他改善意見，可直接向該處提出，辦事處會視乎情況而作考慮批准。

新田圍邨廢物收集站

△沙田新田圍邨欣圍樓讀者王君投訴：該邨以前設有一臨時垃圾站，距離榮圍樓祇有十餘呎，臭氣薰天，最近邨內動工興建另一永久性垃圾站，他以爲該臨時垃圾站以後可以遠離民居，誰料它仍然存在不撤走，使欣圍樓樓下一間幼稚園的幼童健康受威脅，盼望當局改善。

據新田圍邨辦事處負責人解釋，王君所投訴的並非垃圾站，而是廢物收集站。由於本港市民生活水準提高經常更換家庭電器用品或傢俬等，辦事處必須安排地方暫時收集這些廢物，然後讓車運走。

負責人說，該處已視察邨內四週環境，除介乎欣圍樓與榮圍樓之間的一塊泊車位空地外，再無理想地方可設置此收集站。因其他地方不是園上花圃，就是兒童遊樂場，不能讓車輛駛入載貨運走。

負責人說，現時動工的地點只需取消幾個泊車位便可，離民居不算近。將來落成後，站頂有蓋，地舖紅毛泥地，容易清洗。四面圍牆，種上牆花，環境比現在臨時站好得多，居民不應再反對。

對於垃圾危害兒童健康，負責人再次强調，上址只屬廢物站，垃圾是經由垃圾糟跌落垃圾房，然後直接運出邨外。邨民毋須爲此担心。

△慈雲山慈愛邨居民投訴：愛富樓地下一間冰室，晚間兼營小菜，把爐頭及檯椅擺於路上，既阻塞交通，而爐頭生火時又易引起火警，盼當局取締。

據該邨辦事處負責人表示：冰室前簷篷之地，是房屋署租給店舖營業之用，故檯椅並沒有阻路的情況，但若有火爐擺於店外或非設於廚房內，該署有權檢控該店。

負責人表示：辦事處將會派人前往調查，若發現上述情況，即會進行檢控。

數幢大廈常有跳樓慘劇 蘇屋邨互助會舉辦 盂蘭勝會超渡孤魂

蘇屋邨彩雀樓互委會舉行盂蘭勝會超渡無主孤魂，中坐者爲梁耀峯法師。

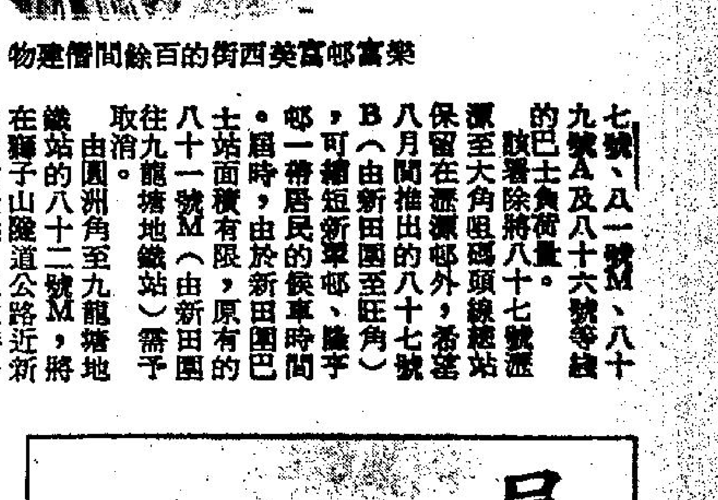

九龍蘇屋邨落成迄今已十四載，靠近路邊的幾幢大樓，在過去多年來，經常發生有人跳樓身亡的慘劇，死者身世未明，多是從外間跑到該處，借此作大解決。

盂蘭節俗稱鬼節，快將來臨，蘇屋邨彩雀樓互助委員會，在該樓的居民大力支持下，最近舉行盂蘭勝會以超渡這些無主孤魂，早登仙城，在邨內廣場架設祭壇，法事則由天德聖教社報效，由該社法師梁耀峯主持及率領四十多位弟子啓壇講經，有很多居民亦把其先人的靈位放在該處焚燒寶燭香拜祭，而該互助會的主席許吉燦副主席蔡景棠、陳森及全體委員均在場協助拜祭事宜，情況熱鬧。

奇華 著名 禮餅西餅疍卷

總工廠 長沙灣長順街十一號 電話三－七四三五七一四
總行 旺角上海街四百五十八號 電話三－八四五一九六
分行 油蔴地上海街二百一十八號 電話三－三二一五〇〇七
分行 深水埗北河街一百八十七號 電話三－八六四五八二
分行 紅磡蕪湖街五十八號 電話三－六四四五一八
分行 灣仔莊士頓道一百零六號 電話五－七二八八一八
分行 北角英皇道三百四十四號 電話五－七一九四二九
分行 土瓜灣道七十八號F 電話三－六四八六五四
分行 青山道四〇六號 電話三－七四一一六一二
分廠

你就是救星
垂危的病人急需輸血
請即到紅十字會捐血
電話：二一八二零弍壹

聘請
葵涌公仔廠請
男性物料管理一名年30－45歲廠務助理一名男性有駕駛牌優先女性文員一名有意寄履歷近照信箱W001號洽·本報

專門報稅做數 申請CO

待聘
採用最新中英文電腦爲客即時撮合 自置河內道2號5樓1045呎出入方便
幸福婚姻電腦有限公司
每日十至八 星日十至一時 例假照常 24時答話③689986③665857
穩健十三載優客萬千供擇配 撮合遍世界彩視錄影助客尋 榮獲傳播三百餘訪問美加澳設分行

招租
閣樓廉租
上海街五十三號全層近佐頓道官涌街市地旺廉租電五－四三六六六三

徵求 醫藥
痔瘡 苗樂天醫精
全港獨一 歷史悠久 無痛新法 日本遠近知名 首創人
立止痔血脫肛 無痛新法 三天脫落 遠年痔管 神效掛線 檢驗免費 照常工作 不用割 永除痛根 有女助理
旺角彌敦道654號金菊園樓上 電話K九六二二弍四五 二字樓
（醫法獨到·保證滿意）

工商晚報 分類廣告
銷數廣 效力大 收費廉
每段大字四個、小字三十四個，每天三元。日晚聯刊，每天六元，鑑蒸每天四元。不折不扣，以四段爲限，聯刊不在此限。

合刊處
（一）中區遊事處利源東街八號地下 電話：二弍五四九五·二弍壹弍三八
（二）灣仔分域街十八號本報廣告部 電話：二七九三零七·二八零七零八
（三）彌敦道壹零零號東英大廈弍零壹室生記租務處電話：六九八五五八
（四）旺角荔枝角道廿二號東興大厦生記租務處電話：八零二七九七
（五）九龍城周生生珠寶金行有限公司（太子道四三二號）
（六）青山道周生生金行有限公司（青山道三二六號）
（七）油蔴地周生生珠寶金行有限公司（彌敦道二二一號）
（八）旺角周生生珠寶有限公司（彌敦道七零七號）
（九）深水埗周生生珠寶金行有限公司（大埔道四七號）
（十）油蔴地周生生珠寶金行有限公司（彌敦道五二九號）
（十一）紅磡周生生珠寶金行有限公司（蕪湖街九九號）
（十二）荃灣周生生珠寶金行有限公司（荃灣青山道一九九五號C
（十三）元朗周生生珠寶金行有限公司（元朗青山道八七號）
（十四）九龍太子道一五七號彌敦道交界東平大厦地下麗紅屋
（十五）荃灣周生生珠寶金行有限公司（眾安街六十一至六十三號）
（十六）紅屋兒童用品公司（九龍城獅子石道44號地下）
（十七）麗紅高級童裝公司（獅子石道四號地下）

衣廠同業公會副會長稱
密切注視美反應 今週將研究對策

……，該會昨天在一例會上已討論過美國，產地來源證新規例問題，他們百份之一百支持美國商會，中華廠商聯合會、觀塘工商聯會、羊毛化纖針織業廠商會及香港印染同業工會，昨天同時發表的聲明，另一方面由於工商司何鴻鑾已向美國駐港領事館遞交一份外交照會，應氏指出他們正待美國方面作出反應，並不排除「香港紡織成衣業聯席會」舉行會議的可能性，同㩦證實美國並要求美國未獲協議前，不得在九月七日單方面履行新規例。

「香港紡織成衣業聯席會」包括整個紡織及製衣員成員在內，代會長爲香港製衣業總商會長陳瑞球。

陳氏昨天亦出席最受美國新規例直接影響的羊毛化纖針織業廠商會及香港印染同業工會的聯明大會中，而香港製衣業總商會副會長羅兆倫，則爲「羊化」的會長，故原則上已站在一線。

香港製衣業總商會一發言人今早透露，因爲工商司已遞交照會及各主要商會紛紛表態，他們這幾天會看美國方面的反應，本週內他們亦會開會研究應作的反應。

股市快訊
今晨獲利回吐 九百關再失守

股市今晨調頭回落，十一時恒生指數跌十五點二三，報八八八點二四，分析家認爲獲利回吐是其中一個原因。

昨日業者曾強調美限制港紡品進口，長遠發展是打擊本港工業，股市也受連鎖性影響。

今晨股市的特點，大市僅向個別發展，環球電子繼續上揚，最高報四元一角，大部份時間徘徊在四元至四元〇五分，一般相信，由於沽盤歛跡，環球電子有力反彈，不過，該股累積升幅大，四元一角是近期高點。

藍籌股成今晨獲利對象，和黃、怡和、長實，甫開市即告下挫，公用類股如九燈、煤氣也不例外，走勢歛順，平均下挫三、兩個價位。

據資深分析家指出，是次調整幅度料在指數卅點之內，而短期徘徊在八五〇至九百點左右，待鞏固基礎後再上升。

二、三綫股平反，是否成「換馬」對象，暫時無啓示，如發覺成交股數增加，再配合升市，走勢料有佳績。

遠東酒店、富豪酒店及泰盛可能成爲被拾擡目標。

市內傳出和黃今晨舉行會議，據稱前始與有關人事聯絡，這個會議十分冗長，值得關注。

和黃人事大變動

和記黃埔有限公司今午宣佈委任MURRAY爲該公司新董事總經理，而原任行政總裁的李察信（RICHARDSON）及另外兩位行政要員夏伯服（J.L. HUBBARD—FORD）及滙彼得（P.W. WIGHT）則宣佈辭職，八四年十二月卅一日生效。

進展不怠穩健
服務必盡忠誠
WING LUNG BANK LTD.
永隆銀行
電話 5-8268333

冷眼
美達反協定限制紡品 各界認爲要强硬還擊

美國違犯雙邊條款及多纖協定，紡業界認爲必須立即强硬還擊。

據商界反映，目前最有效的行動是香港立即根據雙邊及多纖協定，向美國有關方面據理力爭。事實上，美國是多纖協定的主要創始國，如果連它也違反協定，整個多纖體制將可摧毀。

有消息透露，粗略估計，新措施對本港百分之七十五出口往美國的紡織造成影響。

本港各工商團體，鑑於事態嚴重，紛紛向美國方面要求了解限制情況，並力爭美國應「先押後、後磋商」然後才決定是否實施。本港主要紡品組織團體的香港羊毛化纖針織業廠商討對策。廠家透露，因爲針織毛衣廠有鑑於該新規例將來可能帶來的影響，在前景不明朗的情況下，祇好先行通知爲其染紗的工廠，暫延染製新的紗料，以防止受到因新例帶來更大的損失。

財經版

外資公司在港註册 上半年增加120家

【本報訊】據註册總署轄下商業科昨日發表之統計數字，今年上半年共有一百一十九間外國公司在本港設立辦事處。

註册總署署長紀禮遜說，同期間有三十七間公司取銷註册，而註册之外國公司辦事處之總數上升百分之十一，由一千七百六十七間增至一千九百五十四間。

新設立之公司當中，有七十一間列入「其他行業」類別，佔最多數。其次是「財經、信託及投資」類別，有十一間公司設立，土地及建築行業佔七間，出入口、各類工業及保險行業有五間。其中一間新公司經營紡織業。其他的新公司從事行業範圍遍及船務，廣告，報章出版，酒店及酒樓，旅遊及運輸等。

新設立之公司以美國公司爲首，共有二十六間。新加坡公司居第二位，佔十八間。英國及日本公司分別有十三間。

在已登記之一千九百五十四間外國公司中，美國以四百五十四間佔首位，跟着是英國佔二百八十四間，日本佔二百三十三間，新加坡佔一百二十二間。

由今年一月一日至六月三十日，已登記之公司將其註册資本共增加五十四億三千一百萬元，八三年同期則增加六十九億五千萬元。

在今年上半年，新註册公司之註册資本共達十四億九千萬元，去年同期則爲十八億四千七百萬元。

國際集團欲來港發展

【紐約美聯社六日電】港府証監處官員週一表示，香港証券市場在九七問題下仍有條件作「審慎樂觀」的發展。他指出，最明顯可見的是不少國際性集團仍一直希望在港尋求發展機會。

香港副証監專員梅輝賢在昨日紐約一個香港聯會午餐會上表示，在目前不穩定的情況下，証監處仍經常接獲諮詢，特別是近幾個月來有關証券業務在港成立之技術性問題。到現時爲止，已有廿七間美國公司、四間加拿大公司申請註册爲証券經紀。

他表示，香港之証券業除吸引了英國外，美國、加拿大、日本、澳洲，甚而中國大陸近期亦有興趣投資，而不少証券公司均希望能與大陸資金合作，發展使証券業更趨蓬勃。

遠東售美迪臣股予國際銀聯
作價每股爲一角

【本報訊】由於進行收購及重組計劃，美迪臣股份及認股証今早在交易所暫停掛牌買賣，該股昨天之收市價爲一角一仙半。

金銀証券交易所經理陳耀賢表示：美迪臣股份明天將恢復掛牌買賣。

他表示：根據收購合併條例，國際銀聯IBI提出全面收購之後，在短期內會向小股東發出一份收購協議文件，至於發出文件的日期及一切程序，也按照收購合併條例進行。

美迪臣証券有限公司是於昨日宣佈該公司（IBI）達成收購美迪臣股權協議，該財團由歐洲、中東及美國資本所組成。

遠東集團將以每股港幣七點仙價錢出讓其……仙（合港幣一角）作價，向其他小股東進行收購。估計收購及重組後，IBI將控有美迪臣達百分之五十六至六十股權。

美迪臣証券有限公司董事邱達昌指出，現時美迪臣之收支情況並不健全，遠東集團今次出讓美迪臣股權，目的除使美迪臣得以繼續發展外，亦是對小股東有所交代。

他表示：收購建議已獲証監處批准，而該公……

協議之條件主要有三點，包括（一）美迪臣位於金巴利道之地盤能得以出售；（二）美迪臣欠遠東集團之六千七百萬元之債項，遠東集團將予以放棄，而以每股一元之美迪臣新股六千萬股作替；（三）美迪臣股份面值將由每股一元降至每股一角。重組後之美迪臣將易名爲國際銀聯（遠東）有限公司。

邱氏指出，由於市道疲弱，加上銀行借貸，出……日內將獲結果。他補充，假使雙方作價不攏，遠東集團將以合作形式把該地發展爲酒店或商業性用途之物業。

邱氏同時亦指出，今次交易中，遠東集團之實際損失是美迪臣之六千七百萬元債項，由於新股作價將由每股一元降至每股一角，因此遠東集團將只得回相等六百萬元之新股權益，其次於股本減少後，遠東集團將需再購入價值港幣七千五百萬元之美迪臣新股。此將使遠東集……東來自歐洲，中東及美國，總部設於盧森堡，若今次收購建議完成。

工商晚報今晨股市報價表

上午收市 889.80 ↓13.67

十一時正　恒生指數：888.24↓15.23　遠東指數：3996.37↓68.07

十一時四十五分　金銀綜合：709.79↓12.14　金指數：779.19↓14.03　銀指數：580.19↓7.70

類別	股名	前收市價	開市價	上午收市
銀行類	滙豐銀行	6.35	6.35	6.30
	恒生銀行	32.00	31.25	31.00
	東亞銀行	20.40		20.00
	海外信託銀行	2.95		2.825
	新鴻基有限公司	1.11	1.08	1.07
	永隆銀行	23.80	23.50	23.50
	工商銀行	2.35		
	嘉華銀行	1.23		1.21
	友聯銀行	4.40		
公用類	九龍電燈	12.30	12.00	12.10
	港燈集團	5.85	5.80	5.80
	電話公司	43.00	43.00	43.00
	九龍巴士	5.80		5.80
	中華巴士	6.00		6.10
	油蔴地小輪	2.375		2.325
	香港隧道	9.60		
	中華煤氣	6.10	6.05	6.00
倉塢類	九龍倉	3.375	3.40	3.30
	中華造船廠	0.96		
	東方海外	2.25		2.225
	信德船務	1.15		
	會德豐船務Ⓐ	1.85		
	偉進航業	0.075		
	華光航業	2.40		2.40
投資類	怡和証券	6.20		6.05
	隆豐投資	1.90	1.89	1.88
	豐隆投資	1.22		
	美廸臣証券	0.115	停牌	
	泛印國際	0.35		
	永盛財務	1.25		
	第一太平國際	0.46		
	亞洲保險	11.40		
	怡富特別投資	0.50		
	第一太平財務	1.18		
	第一太平實業	2.55		2.50
	聯合企業	5.80		
	普通東方	35.00		
	麗德投資	0.70		
工商類	和記黃埔	10.60	10.30	10.50
	怡和控股	7.30	7.10	7.10
	會德豐Ⓐ	3.175	3.10	3.125
	太古洋行Ⓐ	16.30		16.20
	仁孚	1.12		1.11
	立興	4.70		
	永安集團	2.05		
	康力投資	0.355		0.345
	環球電子	3.90	3.90	4.15
	莊士集團	0.73	0.70	0.71
	生力啤	6.30		6.20
	蜆殼電器	1.93	1.95	1.96
	港機工程	7.10		6.90
	依利安達	1.74	1.70	1.73
	愛美高	2.30	2.20	2.20
	寶威洋行	1.50		1.50
	能達科技	2.25	2.30	2.30
	王氏工業	1.18	1.20	1.29
	無綫電視	3.75	3.80	3.825
地產類	置地公司	2.70	2.625	2.625
	新昌地產	0.15		0.15
	希慎興業	0.385	0.375	0.375
	百利保投資	0.48		0.50
	世紀城市	0.09		
	莊士置業	0.10		
	新城市地產	0.63		0.63
	新世界發展	2.825	2.75	2.775
	太古地產			
	大昌地產	0.83	0.80	0.81
	大生地產	1.50		
	大寶地產	0.215		0.21
	永泰地產	2.40		
	合和地產	1.50		
	紀德置業	1.00		

類別	股名	前收市價	開市價	上午收市
地產類	第一城市	1.60		
	長江實業	8.15	8.05	7.95
	美居集團	0.68		
	利興發展	1.93		
	世界發展	0.07		
	好世界投資	0.21	停牌	
	亨隆地產	1.08		
	新鴻基地產	5.65	5.45	5.60
	嘉年地產	0.63	停牌	
	恒隆地產	2.00		1.95
	亞細安	0.23		0.22
	華光地產	0.345		
	建煌新地	0.255		0.24
	廖創興	1.72		
	四海地產	1.20		
	遠東發展	0.345	0.34	0.335
	泰盛發展	0.78		
	聯邦地產Ⓐ	3.15		3.00
	信託公司Ⓐ	4.30		
	鷹君	0.29		
	新景豐地產	0.105		
	恒基兆業地產	1.13	1.11	1.10
	信和置業	0.30		0.30
	國際城市地產	0.46	0.45	0.445
	遠東實業	6.40		
	明輝發展	3.90		
	新時代地產	0.40		
建築類	大新公和	3.60		
	青洲英坭	6.90		
	保華	2.60		2.55
	新昌	0.72		0.69
	海港工程	0.30		
	德榮	0.61		
紡製衣類	長江製衣	12.00		
	南聯實業	5.45	5.40	5.30
	南洋紗廠	51.00		
	裕泰針織	7.60		
	麗新製衣	7.10		
酒店類	大酒店	15.70		
	遠東酒店	0.60		0.58
	百樂酒店	1.15		
	美麗華酒店	17.20		
	海港公司	29.80		
	凱聯酒店	0.25		0.23
	富豪酒店	0.33	0.335	0.345
百貨類	永安公司	1.20	1.19	1.19
	先施公司	21.00		
	連卡佛Ⓐ	5.70		5.75
	裕華	1.60		
	鱷魚恤	4.50		
認股証	和黃認股証	4.575	4.45	4.45
	置地認股証	2.65		
	港燈認股証	8.25		8.10
	康力認股証	0.18		
	怡和認股証	1.14	1.10	1.11
	怡証認股証	0.005		
	信和認股証	0.04		
	富豪認股証	0.07		0.07
	百利保認股証	0.055		
	海外信託認股証	0.04		
	隆豐認股証	0.64		0.60
	泰盛認股証	0.10		
	新城市認股証	0.03		
	美廸臣証券認股	0.06	停牌	
	怡富認股証	0.05	0.04	0.035
	莊士置業認股証	0.015		
	電話認股証	42.00		
	東方海外認股証	1.58		
	雅利發太平洋	1.55		
	金山實業	1.38	1.36	1.36
	德昌電機	2.325	2.325	2.325

外幣兌港元滙價表

★每百港元兌人民幣價

貨幣（百爲單位）	收市買入	收市賣出	前市買入	貨幣（百爲單位）	收市買入	收市賣出	前市買入
澳洲元	665.20	666.9	661.70	美元 小鈔	781.75	782.75	781.65
比利時法郎	13.40	14.40	13.40	美元 大鈔	782.45	783.25	782.15
英鎊（一爲單位）	10.31	10.34	10.38	美元 美電	783.25	784.25	783.15
加拿大元	599.10	599.30	599.00	人民幣★	29.65	29.79	29.65
法國法郎	88.28	88.48	88.96	印度盧比	55.00	61.00	55.00
德國馬克	270.90	271.40	272.10	印尼盾	0.72	0.80	0.72
荷蘭盾	239.90	240.40	242.50	澳門元	95.00	98.00	95.00
意大利里拉	0.440	0.448	0.445	紐西蘭元	389.80	390.80	391.70
日圓	3.218	3.225	3.232	馬來西亞元	335.50	336.40	336.00
南韓圜（萬爲單位）	88.00	95.00	88.00	菲律賓披索	34.50	39.50	34.50
新加坡元	364.30	365.10	365.70	葡萄牙士枯度	5.22	5.72	5.70
瑞士法郎	322.10	322.80	324.80	南非蘭特	495.00	515.00	500.00
新台元	18.30	18.90	18.30	泰國銖	34.20	35.20	34.20

富格林金幣

一安士庄	買入	賣出
恒生	2820	2840
獲多利	2820	2840
海外信託	2825	2845
渣打	2810	2860

今晨十時半報價

香港經濟指標

港滙指數：昨日 71.6 平

港元拆息：13厘25

期金評論

陳迎

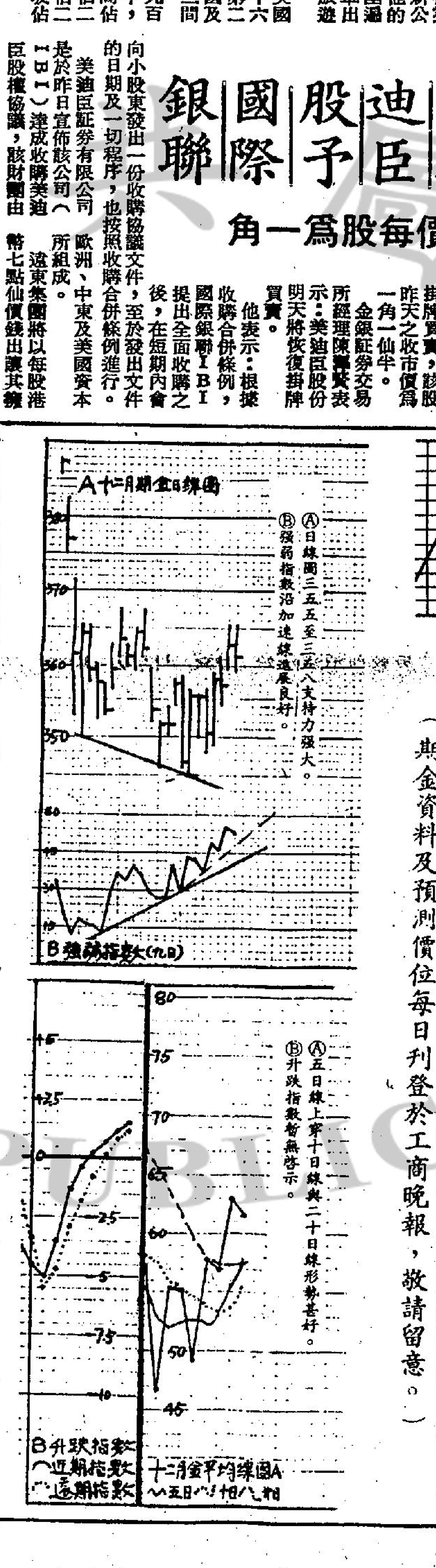

Ⓐ日線圖三五五至三五八支持力强大。Ⓑ强弱指數沿加速線遠展良好。

Ⓐ五日線上穿十日線與二十日線形勢甚好。Ⓑ升跌指數暫無啓示。

今日預測價位若出此範圍請用日綫圖計波浪

預備位	375.3 / 373.1
預測高位	371
考慮入市	368.3 / 366.6
較强阻力	364
平衡位	361.8
較强支持	359.7
考慮入市	357 / 355.3
預測低位	352.7
預備位	350.5 / 348.3

（期金資料及預測價位每日刊登於工商晚報，敬請留意。）

短評：各種圖表狀態均甚好，下跌之機會甚微，相信能創高價，相信三七六價位能夠到達，見低位可買入。

以上資料純屬參考，並不代表本報意見

紐約金市十二月份期貨今晨走勢圖

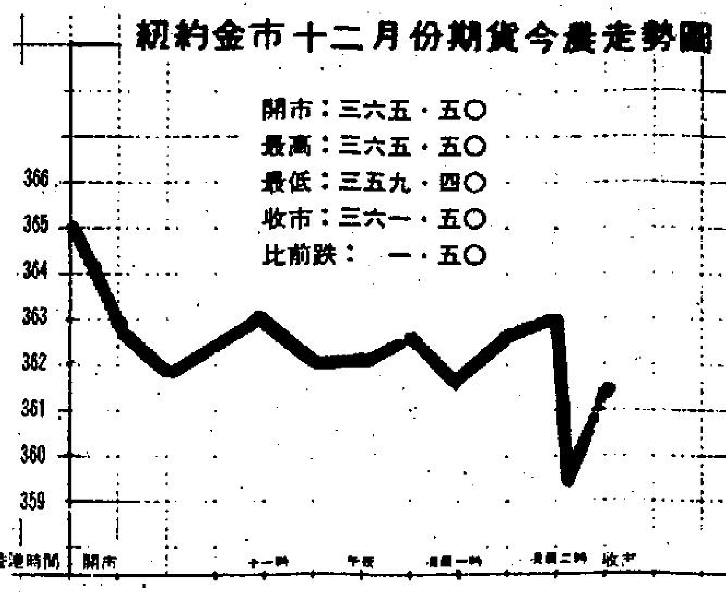

（本港九九金今晨走勢圖）

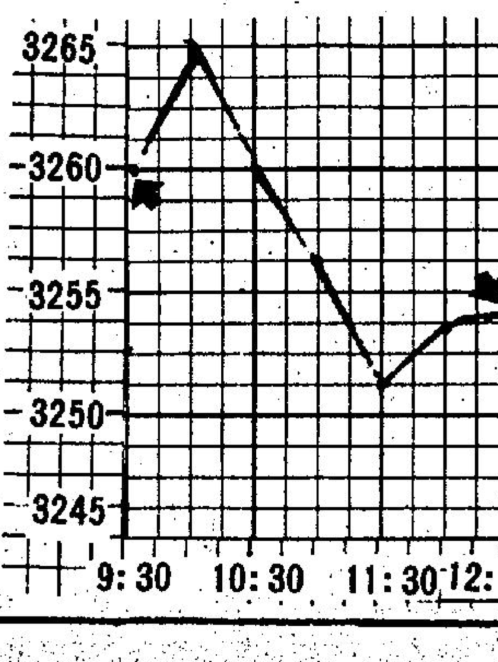

今晨飾金牌價三四五〇·〇〇

三藩市收市　買入價三四八·七五　賣出價三四九·二五

歐洲美元利率

通知日期	海外信託	獲多利	大通銀行
7日期	一一·二五	一一·二五	一一·二五
30日期	一一·二五	一一·二五	一一·二五
90日期	一一·五〇	一一·五〇	一一·五〇
180日期	一二·〇〇	一二·〇〇	一二·一二五

（1984年8月6日）

倫敦外匯市場（兌英鎊）	買入價	賣出價	美國紐約外匯市場	買入價
美	1.3185	1.3195	英鎊	1.3170
馬克	3.8080	3.8150	馬克	2.8845
法郎	11.682	11.702	法郎	8.8520
日圓	320.36	320.99	日圓	242.80
瑞士法郎	3.1945	3.2000	瑞士法郎	2.4245

（今晨東京美元開市價242.75）

美國期貨收市一覽表（美元單位）

（8月6日）		（與上日比較）	
小麥（9月期貨）	352.00	升	6.00
可可（9月期貨）	2108.00	升	15.00
大豆（9月期貨）	635.25	跌	4.75
糖（9月期貨）	4.25	跌	0.05

投資樂

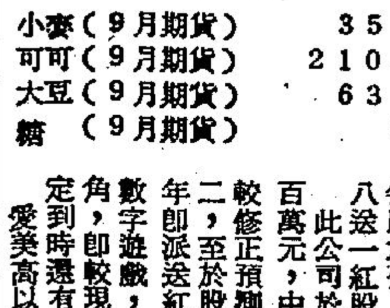

通財

惟盈利佳估計可增四成

愛美高截至四月止年度，盈利達八千八百四十五萬元，另有非經常盈利百餘萬元，可供分配盈利逾九千萬元，按期內加權平均股數計，每股盈利三角八分，中期息每股六分，末期一角二分，全年爲一角八分，另八送一紅股。

此公司於去年八月上市，當時預測盈利六千七百萬元，中期已修正預測爲八千四百萬元，結果較修正預測爲多，而較上市預測增達百分之三十二，至於股息，則較預測增百份之十五，上市首年即派送紅股，作風頗爲慷慨，此種送股，並非數字遊戲，於送股後，還估計下年股息不少於二角，即較現年增百份之廿五，以其作風看，說不定到時還有增加可能。

愛美高以生產吊扇爲主，但火水暖爐的發展，對整體已有相當貢獻，世界經濟復甦，對其產品需求甚殷，油價的無法明顯下降，此兩類產品依然有相當銷路，吊扇不特對節約能源有相當幫助，且已逐漸發展到裝飾階段，故銷路更廣，故愛美高盈利雖較上市預測增百份之卅二，而實際較上年度增幅超過一倍。

近期，愛美高積極地進行多元化，年初成立皮草部份，生產皮草外銷，最近亦開始生產高級電……銷售仍然樂觀，電腦方面，均屬自行設計及生產，足可與IBM比美，但成本較廉，買家反應甚佳。

預料電話及電腦對八五年度下半年提供相當盈利，而原有的吊扇及火水暖爐仍有穩定增長，董事會對八五年度的展望甚佳，如海外形勢無大變化，個人預料增長仍達百份之四十至五十。

股價方面，快貼爲投資基金動向所影響，但近日拋售已完竣，反見吸納，故造價又見升，如不計斷股價間中的波動，此股有相當考慮價值，不能因其他工業股之表現太差而低估之。（通才）

金融

外圍金價牛皮靠淡 港金轉軟跌廿多元

今晨市況 今早本港九九金市走勢見反覆回落，由於前市升過籠，港金今晨低開二十元，交投疏靜。九九金前市尾盤爲三二八〇·〇，今開市成三二六〇·〇，最高成三二六五·〇，最低成三二五一·〇，收市價爲三二五四·〇，息價訂去息一三·一二元，收市價比前市跌廿六元。

後市展望 週一市假期後金市表現靜淡。倫敦金市頭盤成三五二·四〇美元，二盤成三四九·二五美元。收市買入價爲三四九·五〇美元，賣出價三五〇·〇美元。紐約十二月期金開市成三六五·五美元，最高成三六五·五〇美元，最低成三五九·四〇美元，收市價爲三六一·五〇美元。收市價比前市跌一·五美元，後市展望仍會牛皮靠穩，人心轉觀望。

第廿三屆奧運會特輯（1984）

李維斯跳遠再奪金牌

田徑第三天仍無世界紀錄產生
巴西告魯士最後衝刺
八百米挫大熱門高爾

【洛杉磯六日法新社電】巴西的告魯士與羅馬尼亞的馬達迪今日打破了美國壟斷田徑賽項目金牌局面，分別贏得男、女子八百公尺金牌。

但這並不能抵償美國在其他田徑決賽奪取金牌的攻勢，他們分別在男子百一高欄，女子四百公尺兩個項目囊括金牌與銀牌。

京頓在百一公尺高欄擊敗另一美國好手科士打得金牌，科士打得銀牌，而在女子四百公尺，美國的鶴絲與芝斯保露分別取得金牌與銀牌。

但很遺憾，田徑項目已經比賽了三天，至今尚未有運動員能夠打破世界紀錄。

【洛杉磯六日路透社電】擦鞋仔出身的巴西運動員告魯士今日在奧運男子八百公尺決賽分別壓倒英國的世界紀錄保持者高爾及去屆金牌得主奧維特，奪得金牌。

現年二十一歲的告魯士，在這項強手林立的賽事，一直控制局勢，由頭領先至終點，以一分四十三秒打破奧運紀錄，取得金牌。

八零年莫斯科奧運銀牌得主高爾，沿途步步緊隨告魯士，並且多次企圖越過對手，但未能得逞，無法打破奧運「二奶命」的宿命論，再次取得銀牌。

這項賽事最年青的運動員，現年二十歲的美國選手鉀斯，雖然曾經一度放頭，最後祇能力保一面銅牌。時間是一分四十三秒八三。

最令人失望的，要算去屆金牌得主，英國的奧維特，竟然以一分五十二秒二八的惡劣時間，以最後一名過終點。

奧維特受到炎熱天氣影響，嚴重缺氧，賽後被送往醫療中心接受治療。

但很諷刺地，獲得金牌的告魯士被稱為「巴西奧維特」。他打破了七六年由古巴祖安杜里拿所創的一分四十三秒五的奧運紀錄。

美國李維斯今晨奪得跳遠金牌。

告魯士

美國的李維斯在跳遠預賽中的躍起姿勢。

百一高欄京頓奪標
女八百羅將得金牌
男子鐵餅芬蘭大隻佬僅勝

【洛杉磯六日路透社電】美國的女運動員鶴絲今日刷新奧運紀錄，取得女子四百公尺金牌。鶴絲的時間是四十八秒八三，比四年前由東德女選手歌芝在莫斯科所創的四十八秒八八，快了零點零五秒。

美國另一選手芝斯保露以四十九秒零五得銀牌，而英國的曲嘉以四十九秒四二得銅牌。曲嘉在比賽開始時一直領先，甚至兩名美國選手鶴絲與芝斯保露亦祇能緊隨其後，但最後鶴絲發力衝前取得金牌，而芝斯保露僅僅壓倒曲嘉得銀牌。

女子八百公尺決賽，羅馬尼亞籍的馬達迪以一分五十七秒六的時間奪得金牌。美國的加尼花以一分五十八秒六三得銀牌，另一羅馬尼亞選手露賽，以一分五十八秒八三得銅牌。

美國的弈蘇姆一開賽立即帶頭，但很快氣力不繼，義大利的多里奧取代她的領先位置，但羅馬尼亞的馬達迪最後衝刺得金牌，壓倒另兩名選手加尼花與露雲。

男子擲鐵鏈：芬蘭的迪亞倫以七十八點零八米壓倒西德的李馬及洛哥斯取得金牌。

李馬的紀錄是七十七米九八，洛哥斯為九十六米六分，分獲銀牌與銅牌。

男子一百一十公尺高欄，美國的京頓打破奧運紀錄，壓倒隊友科士打，取得金牌。

京頓以十三秒二打破了自己在初賽與科士打

加拿大尼爾獲跳水項目金牌

【洛杉磯七日美聯社電】加拿大的貝妮爾今日歷史性地將加拿大奪得跳水項目首面金牌。

現年二十歲的貝妮爾經過十跳之後，獲得五百三十點七分，分別壓倒美國的麥康米與舒法。麥康米的積分是五百二十七點四六分，而舒法緊五百一十七點六二分。

在奧運跳水歷史上，唯一取得過獎牌的加拿大運動員是一九五六年奧運的麥當奴，她亦不過取得一面銅牌。

在首日比賽後領先首席位置的中共選手李藝花今日表現不穩定，祇能以五百零六點五六分取得第四位。

馬拉松長途跑賽後身體不適不應取消資格

【洛杉磯七日美聯社電】受到一名感到不適的參賽者可怕地完成比賽的刺激，一位奧運醫務職員於週一說，若醫生在馬拉松賽中檢查過參賽者的身體，這些選手便不應被取消資格。

週日舉行的首次奧運女子馬拉松長跑，比賽中感到不適的選手瑞士的舒茜絲亦同意上述的一翻說話。

她週一在一個記者會上說，「那樣會是一個理想情況，假如運動員能夠讓醫生檢查一下，然後由醫生決定可否繼續參賽，而毋須取消運動員的資格。」

洛杉磯奧運籌委會會要求國際業餘田徑聯會更改條例，准許醫生檢查出現麻煩的選手，但是肯定不是在本屆奧運男子馬拉松賽之前改例。

奧運撐竿跳今日進行預賽，世界紀錄保持者法國的威拿朗應可輕易進入決賽，他的世界紀錄為五公尺八五。

奧運獎牌表

第廿三屆奧運各國獎牌表

隊名	金牌	銀牌	銅牌
美國	四六	三九	十六
羅馬尼亞	十六	十	七
中共	十三	六	五
義大利	九	二	六
西德	八	十二	十三
加拿大	七	八	七
日本	七	四	八
芬蘭	四	三	四
澳洲	三	八	十
英國	三	四	十四
法國	二	二	六
荷蘭	二	二	四
紐西蘭	二	零	一
墨西哥	一	二	一
南韓	一	二	一
比利時	一	一	二
南斯拉夫	一	一	二
巴西	一	一	零
瑞典	零	五	五
瑞士	零	二	二
丹麥	零	一	二
挪威	零	一	二
希臘	零	一	一
奧地利	零	一	一
哥倫比亞	零	一	零
秘魯	零	一	零
西班牙	零	一	零
葡萄牙	零	零	一
中華民國	零	零	一
委內瑞拉	零	零	一
牙買加	零	零	一

南斯拉夫男籃輕易大勝烏拉圭

【洛杉磯六日路透社電】去屆金牌得主南斯拉夫今日在男子籃球半準決賽以一百一十一比八十二勝烏拉圭，晉入準決賽。

南斯拉夫在兩名射手杜利比治與柏杜域領軍下，一直佔取優勢，而這兩名球員更分別取得二十四分與二十分，成為陣中入球最高球員。

南斯拉夫將與西班牙對澳洲的勝方角逐決賽權。

目前六戰六勝的南斯拉夫，半場已以五十三比三十八領先。身裁高大但爛打的南斯拉夫，曾經一度以三十七分之多領先對手。

今日另一場賽事，加拿大令人意外地以七十八比七十二擊敗八零年銀牌得主義大利。

初賽三勝二負的加拿大，晉入準決賽後，將會與美國或者西德碰頭角逐決賽席位。

莊遜獎牌被奪

【洛杉磯六日路透社電】承認服食非法藥物增強體肌以奪取銀牌的瑞典舉重員莊遜，已於今日正被褫奪獎牌。

國際奧委會發言人說，行政委員會是於今正式通過醫務委員會的建議，取消廿二歲瑞典運動員莊遜的參賽資格，同時更改那場起重量級比賽的。莊遜是今屆奧運涉及服食違禁藥物的第四個運動員。

另外，較早時因服食違禁藥物被取消參賽資格的黎巴嫩舉重運動員泰哈和阿爾及利亞舉重運動員泰比，亦已被國際舉重聯會終生禁制比賽。

奧運入場觀衆超過三百多萬

【洛杉磯六日美聯社電】洛杉磯奧運籌委會宣佈，奧運開幕至今十日，已有超過三百萬觀衆購票入場參觀各項比賽。

其中上星六入場參觀田徑賽事的人數最多，是八萬八千五百六十二人，是美國至今觀看體育運動人數最多的一次。

上一次紀錄亦在同一運動場創下，那是前一次奧運會於一九三二年八月三日在洛杉磯舉行的一次，人數高達八萬六千四百四十三人。

除去正式比賽的田徑項目不計，開幕那天入場人數更高達破紀錄的九萬二千六百五十五人。

大會並無將入場人數與上屆莫斯科奧運作出比較，但表示比七六年蒙特里爾奧運多出一倍。

至今最多觀衆的項目是足球賽，總數達八十一萬多人，其次是田徑四十二萬多人，其他依次是單車廿四萬多人及「示範表演」性質的棒球廿一萬五千多人。

南韓女緊迫盯人戰術成功
輕易以十三分擊敗中共
進而與美國隊爭奪金牌

【加州美聯社六日電】由米拉及當奴雲領導的美國女籃隊今日又以九十二比六十一大勝加拿大，保持五戰五捷向金牌邁進。

雙方接戰五分鐘，雙方教練都同意，勝負已告分曉。加拿大教練麥卡里謂：「在下半場開始時，我們已告崩潰，美國隊完全處於上風。」麥卡里又說：「她們打來與男子沒有分別，我們只能在外圍投射。」

美國隊在星期二將第二度與南韓碰頭，上週南韓曾以四十七比八十四大敗於美國隊，但她們以六十九比五十六打敗中共，獲得與美國隊爭奪金牌的機會。

中共對南韓一役曾經以十五比十二領先，但半場南韓隊以卅四比廿五反先，結果南韓以六十九比五十六擊敗中共晉入決賽。

加拿大將於星期二下午五時與中共爭銅牌，澳洲今日則打開勝利之門，以六十二比五十九擊敗南斯拉夫，得以保持第五位。

（太陽神）

【洛杉磯五日電】南韓隊憑「緊迫盯人」打法，以十三分勝中共（六十九比五十六），賽後教練趙勝延喜極而泣，而「亞洲第一中鋒」朴贊淑（曾於第八屆亞洲女子籃球錦標賽來港比賽）獨取廿二分，隊友金英順則取十六分，應屆獲勝的功臣，[illegible]

當比賽結束後，趙勝延說：「中共隊無論在技術和身材方面都優於我隊，因此南韓隊不能再在思想上和鬥志上輸於對方，賽前，我對隊員說，你們一定要盡力而為，因為在過去的多次比賽中，都敗給了中共隊。所以這場比賽是你們這一生中最重要的一次比賽。」

談到南韓隊的戰術運用，趙教練說：我們採用的戰術是前場緊迫，以防中共隊反擊，籃下採用了「三文治」手段以對付陳月芳和鄭海霞，如中共隊外圍隊員切入，就緊縮防綫，趙認為陳月芳不處於良好的狀態，她在奧運的所有比賽中，表現都欠佳，在整場比賽中，他認為南韓隊打得比中共隊快，也比中共隊準。

從客觀的看法，中共這場比賽輸波，乃屬咎由自取，祇能自怨，戰術錯誤及球員表現欠佳，最明顯的。是下半場開始改打人盯人戰術直到終場。這是由於陳月芳上半場完全不起作用，迫於無奈而採取的戰術。結果正中南韓隊下懷，南韓隊中鋒十五號朴贊淑十分靈活，輕易地突破鄭海霞的防禦得分。上半場她只投入八分，下半場卻投中了二十分，從思想上來講中共隊顯然問題很多，輸波以後隊伍裡出現了互相埋怨的情況，其中一個最高大的球員接不到傳球，回到後

男子一萬公尺義國高維奪得金牌

男子一萬公尺，義大利的高維以二十七分四十七秒五五取得奧運金牌，芬蘭的雲奴得銀牌，而英國的麥里奧得銅牌。另訊，英國的仙社遜奪得女子標槍金牌。

中共美國女排爭奪今屆金牌

【加州長灘六日美聯社電】中共與美國女排球星期日在此間舉行的準決賽分別擊敗日本及秘魯得以晉入決賽，星期二將爭奪金牌。

美國隊以十六比十四、十五比九及十五比十直落三局擊敗秘魯。中共則輕易以十五比十、十五比七及十五比四打敗日本。

美國與中共將在四天內第二度碰頭，美國隊在上週五在分組賽曾經以十五比十三，七比十五，十六比十四，十五比十二擊敗八二年世界女排錦標賽盟主的中共隊。

秘魯在星期二將與日本爭奪銅牌。南韓與西德較早前亦先後獲勝得以在星期二中午爭奪第五位置。茲將今日四場比賽戰果及秩序列后：

（太陽神）

名次賽：西德勝加拿大：三比〇，南韓勝巴西：三比〇，準決賽：美國勝秘魯：三比〇，中共勝日本：三比零。

△星期二秩序：

名次賽：加拿大對巴西（爭七、八位），西德對南韓（爭五、六位），決賽：秘魯對日本（爭銅牌），美國對中共（爭金牌）。

馬來西亞曲棍球員正與西班牙球員爭球，結果西班牙以三比一獲勝。

牙擦田徑巨星李維斯
成奧運會百萬富翁

【洛杉磯六日綜合外電】洛杉磯奧運的八千多名運動員中，大部份仍然是業餘運動員，但有部份奧運明星將會成為百萬富翁，但他們正呼喊職業主義。

有部份的田徑明星已經在奪取獎牌之餘，贏得真的黃金。有少數的拳手當贏得獎牌離開領獎台後，立即簽約，成為收入可觀的職業拳手。多季奧運會製造百萬富翁滑雪運動員，而一九八八年在漢城舉行的奧運會，當網球這個項目加入奧運項目時，職業的巡迴賽已不合法地爭奪獎牌。

國際奧委會會長沙瑪蘭治現時是研究一項有關職業化的價值協議。他深信現時最大問題並非如何區分業餘與職業的分別，而是如何與不同的政治制度取得協議。

這就是為何有部份西方國家的職業運動員能夠出席奧運的原因，沙瑪蘭治已經提供到更變奧運條例的領導作用。這是一個金錢掛帥世界，由國際奧委會與美國這個主辦國容許商業贊助及電視購買播映權，已可意味得到。

國際奧委會已經頒下聲明，容許每項運動立例規限運動員。結果是美國超級明星李維斯可以為自己的銀行戶口而比賽……至今為止他已經擁有一百萬美元在戶口。

李維斯與其他首席運動員已被國際業餘田徑協會批准，可以利用信托基金方式，將由廣告所得的收入，存入銀行。

在揭幕日前夕，森瑪蘭治曾經答允奧運職業化會更加公開」。但我們不希望出現真的職業化。」他說。

美國馬拉松跑手羅渣士的說話比較富於諷刺性：「當我以業餘身份每年獲得廿五萬美元收入，將要轉為職業？」

義大利球隊在自己國家的比賽有可觀的收入，今次來到奧運，與自己國家的奧運運動員一同住在奧運村。教練比亞索表示可以提高球員士氣。

△田徑（金牌）
女子四百公尺：美國鶴絲（四十八秒八三）
男子八百公尺：巴西告魯士（一分四十三秒）
男子擲鏈球：芬蘭迪安倫（七十八米零八）
女子八百公尺：羅馬尼亞馬達迪（一分五十七秒六）
男子百一高欄：美國京頓（十三秒二）
男子一萬公尺：義大利高維（二十七分四十七秒五五）
男子跳遠：美國路易斯
女子標槍：英國仙社遜

△男子手球
西德勝南韓　卅七比廿五
丹麥勝瑞典　廿六比十九
西班牙勝美國　十七比十六
羅馬尼亞勝日本　廿八比廿二

△足球
巴西勝加拿大　四比二（全場一比一、射十二碼四比二）

△男子排球
南韓勝阿根廷　三比二
加拿大勝日本　三比零
義大利勝埃及三比零

△足球
巴西勝加拿大　五比三

▲棒球
日本勝中華民國二比一

▲跳水（金牌）
女子平台項目：加拿大貝妮爾

▲舉重（金牌）
一百公斤項目：西德米沙

▲水球
美國勝荷蘭八比七
中共勝日本十比四
南斯拉夫勝澳洲九比六
希臘勝加拿大十一比八

▲男子曲棍球
西班牙勝馬來西亞三比一
澳洲勝美國二比一
印度和西德零比零

▲女子曲棍球
西德勝紐西蘭一比零

花花絮絮

奧運不少失魂魚

▲在奧運場館外警方的一個失物認領處，假牙是未被認領的物件之一。

但是相機、手袋、銀包、鎖匙及嬰兒鞋等，經常都有人來認領，其中當然還包括小孩。

一個失物認領處的主管施加斯警官說：「曾經有一名四十多歲的男子到來，報稱他的媽媽不見了；我們為他尋回媽媽，但是約一小時後他又到來，說他的相機不見了，這名男子可說是真正的失敗者。」

志願義工充響導

△來自南加州大約四萬名志願人士，正在各個奧運比賽場地擔當義務工作，指導觀衆使用走廊，門口及自動樓梯等。

一些義工，主要是教師、學生及退休人士，每日工作十四小時，而只能參觀小數或根本不能參觀任何比賽項目；其中一人說：「我感覺到享有特權。」

△各國的奧運金牌得主將會擁有一些東西，與十九世紀時加州的尋金者相同。

烟霧是被禁詞語

於尋金熱時為尋金者首創藍色牛仔褲的公司稱，它會獎賞定做的牛仔褲予奧運冠軍得主。

該公司表示，這些特別的牛仔褲會有廿二K包金的鈕，將會送到得獎者家中。

▲在經常被烟霧籠罩的洛杉磯，對一千五百名奧運職員來說，「烟霧」是一個被禁的詞語。

他們的指示這樣說，「從你們的字典掃走烟霧這個詞語」；指示並向他們建議，當與到訪者討論天氣時，他們應該參考「流行的大氣層情況」這類字眼。

▲奧運期間，洛杉磯的停車場負責人希望謀取暴利，但是未能成功。

八日前奧運揭幕禮舉行時，洛杉磯體育館附近的停車位收費高達一百美元一日，但是很少駕車者會付出這個價錢；現的收費祇由十至廿美元不等。